

목 차

| | |
|---|----|
| 주주총회소집공고..... | 1 |
| 주주총회 소집공고..... | 2 |
| I. 사외이사 등의 활동내역과 보수에 관한 사항 | 3 |
| 1. 사외이사 등의 활동내역 | 3 |
| 가. 이사회 출석률 및 이사회 의안에 대한 찬반여부 | 3 |
| 나. 이사회내 위원회에서 사외이사 등의 활동내역 | 3 |
| 2. 사외이사 등의 보수현황 | 3 |
| II. 최대주주등과의 거래내역에 관한 사항 | 4 |
| 1. 단일 거래규모가 일정규모이상인 거래..... | 4 |
| 2. 당해 사업연도중에 특정인과 당해 거래를 포함한 거래총액이 일정규모이상인 거래 | 4 |
| III. 경영참고사항 | 5 |
| 1. 사업의 개요..... | 5 |
| 가. 업계의 현황 | 5 |
| 나. 회사의 현황 | 6 |
| 2. 주주총회 목적사항별 기재사항 | 9 |
| <input type="checkbox"/> 재무제표의 승인..... | 9 |
| <input type="checkbox"/> 정관의 변경..... | 38 |
| <input type="checkbox"/> 이사의 선임..... | 39 |
| <input type="checkbox"/> 이사의 보수한도 승인..... | 40 |
| <input type="checkbox"/> 감사의 보수 한도 승인..... | 40 |

주주총회소집공고

2014년 3월 6일

회 사 명 : 대원강업 주식회사
대 표 이 사 : 성열각
본 점 소 재 지 : 서울특별시 중구 세종대로5길 35
(전 화) 041- 520- 7500
(홈페이지) <http://www.daewonspring.com>
작 성 책 임 자 : (직 책) 전무 (성 명)박길용
(전 화) 041-520-7570

주주총회 소집공고

(제67기 정기주주총회)

* 제 67기 정기주주총회소집 결의

1. 일시 : 2014년 3월 21일, 오전 10시
2. 장소 : 충청남도 천안시 성거읍 모전리 278-5 (대원강업 천안공장 회의실)

* 제 67기 정기주주총회 회의 목적사항

1. 보고사항 : 1) 감사보고, 2) 영업보고

2. 부의안건

제1호 의안 : 제67기(2013.1.1~2013.12.31) 재무제표(이익잉여금처분계산서 포함) 및 연결재무제표 승인의 건

제2호 의안 : 정관 일부 변경의 건

제3호 의안 : 이사선임의 건

제4호 의안 : 이사보수한도 승인의 건

제5호 의안 : 감사보수한도 승인의 건

* 실질주주의 의결권 행사에 관한 사항

금번 당사의 주주총회에서는 자본시장과금융투자업에관한법률 제314조 제5항 단서규정에 의거하여 한국예탁결제원이 주주님들의 의결권을 행사할 수 없습니다.

따라서 주주님께서서는 한국예탁결제원에 의결권행사에 관한 의사표시를 하실 필요가 없으며, 종전과 같이 주주총회 참석장에 의거 의결권을 직접행사 하시거나 또는 위임장에 의거 의결권을 간접행사 하실 수 있습니다.

I. 사외이사 등의 활동내역과 보수에 관한 사항

1. 사외이사 등의 활동내역

가. 이사회 출석률 및 이사회 의안에 대한 찬반여부

| 회차 | 개최일자 | 의안내용 | 사외이사 등의 성명 | | |
|----|-----------------|---|------------------|------------------|-------------------|
| | | | 김동환 (출석률:71%) | 김도중 (출석률:71%) | 고창현 (출석률: 71%) |
| | | | 찬 반 여 부 | | |
| 1차 | 2013.02.05 | 1. 정기주주총회 소집 및 부의안건 승인 2. 현금배당결정(1주당 110원) | 찬성 | 찬성 | 찬성 |
| 2차 | 2013.05.07 | 1. 계열회사 임보 승인(대원아메리카 하나은행 시설자금 1,560만불 신규, 대원유럽 수출입은행 시설자금 130만유로, 운전 자금 70만유로 신규) | 찬성 | 찬성 | 찬성 |
| 3차 | 2013.08.08 불 | 1. 계열회사 임보 승인(북경대원 우리은행 운전자금 364만불 연장, 산업은행 운전자금 400만불 연장, 대원인도 SC은행 운전자금 300만 불 연장, 대원유럽 수출입은행 운전자금 280만불 연장) | 찬성 | 찬성 | 찬성 |
| 4차 | 2013.09.10 | 1. 천안공장을 인천안공장으로 이전함에 따른 생산중단 승인 | 불참 | 불참 | 불참 |
| 5차 | 2013.11.04 | 1. 주안공장을 인천안공장으로 이전함에 따른 생산중단 승인 | 불참 | 불참 | 불참 |
| 6차 | 2013.11.15 불 | 1. 계열회사 임보 승인(북경대원 신한은행 운전자금 300만불 연장, 산업은행 운전자금 270만불 연장, 대원인도 우리은행 운전자금 299만 불 연장, 강소대원 수출입은행 운전자금 450만불 신규, 대원아메리카 외환은행 운전자금 390만불 연장) | 찬성 | 찬성 | 찬성 |
| 1차 | 2014.02.06 | 1. 정기주주총회 소집 및 부의안건 승인 2. 현금배당결정(1주당 120원) | 찬성 | 찬성 | 찬성 |

나. 이사회내 위원회에서의 사외이사 등의 활동내역

| 위원회명 | 구성원 | 활동내역 | | |
|------|-----|------|------|------|
| | | 개최일자 | 의안내용 | 가결여부 |
| - | - | - | - | - |

* 해당사항 없음.

2. 사외이사 등의 보수현황

(단위 : 백만원)

| 구분 | 인원수 | 주총승인금액 | 지급총액 | 1인당 평균 지급액 | 비고 |
|------|-----|--------|------|---------------|----|
| 사외이사 | 3 | 4,500 | 180 | 60 | - |

* 주총승인금액은 총 등기이사 11명에 대한 승인금액임.

II. 최대주주등과의 거래내역에 관한 사항

1. 단일 거래규모가 일정규모이상인 거래

(단위 : 억원)

| 거래종류 | 거래상대방 (회사와의 관계) | 거래기간 | 거래금액 | 비율(%) |
|------|--------------------|------|------|-------|
| - | - | - | - | - |

* 해당사항 없음.

2. 당해 사업연도중에 특정인과 당해 거래를 포함한 거래총액이 일정 규모이상인 거래

(단위 : 억원)

| 거래상대방 (회사와의 관계) | 거래종류 | 거래기간 | 거래금액 | 비율(%) |
|--------------------|--------|-----------------------|-------|-------|
| (주)삼원강재 (계열회사) | 매출, 매입 | 2013.1.1 ~ 2013.12.31 | 2,534 | 30.8% |

* 상기 비율은 외부감사 종료 전 2013년도 사업연도말 자산총액 8,227억원 대비 거래금액 비율임.

III. 경영참고사항

1. 사업의 개요

가. 업계의 현황

(1) 산업의 특성

자동차 부품산업은 자동차 산업의 일부분으로서, 자동차 산업은 자동차의 제조, 유통, 운행에 연관된 산업까지도 포괄하는 국가의 핵심산업임. 자동차 제조에는 철 강, 화학, 비철금속, 전기, 전자, 고무, 유리, 플라스틱 등의 산업과 2만 여개의 부품을 만드는 부품업체들이 연계되어 있으며, 따라서 자동차 부품업체의 경영성과는 국내 자동차 산업과 밀접한 관계를 가지고 있음.

(2) 산업의 성장성

2013년도 한국의 자동차 산업은 내수 판매부진, 상반기 주간연속 2교대제 도입, 주말 특근 미실시 및 부분과업으로 인한 생산차질 등으로 당사의 사업과 직접 관련된 국내 완성차 업체들의 생산은 전년동기 대비 0.9% 감소한 4,521천대의 생산 실적을 나타내었습니다. 내수는 소비심리 회복세, 신차 효과에도 불구하고 경기회복 지연과 가계부채 부담, 수입차의 시장 점유율 확대 등으로 전년동기 대비 1.9% 감소한 1,383천대를 기록하였으며, 수출도 상반기의 원고-엔저 현상과 글로벌 경제 불확실성 증가에 따른 자동차 수요 둔화, 주요 업체의 해외생산 확대 등으로 2009년 이후 4년만에 감소세를 나타내어 2.6% 감소한 3,089천대를 나타내었습니다. 2014년도 경기둔화의 우려로 내수는 증가세가 둔화될 것으로 예상되나, 수출은 증가세가 예상되어 2014년 연가 자동차 생산은 전년도 대비 소폭 상승한 4,600천대를 나타낼 것으로 전망하고 있습니다.

<연도별 자동차 판매 대수 추이>

| 년 도 | 2013 | 2012 | 2011 | 2010 | 2009 | 2008 |
|------------|--------|--------|--------|--------|--------|--------|
| 자동차생산(천대) | 4,521 | 4,562 | 4,657 | 4,272 | 3,513 | 3,827 |
| 자동차수출(천대) | 3,089 | 3,171 | 3,152 | 2,772 | 2,149 | 2,684 |
| 수 출 액(백만불) | 44,927 | 43,629 | 42,852 | 33,594 | 22,975 | 31,907 |
| 연간생산능력(천대) | 4,800 | 4,800 | 4,700 | 4,500 | 4,500 | 4,500 |

(참고 : KD 수출은 제외하였으며, 자료는 자동차통계월보를 참조하였음)

(3) 경기 변동의 특성

자동차 부품의 수요는 자동차 경기변동과 밀접한 연관을 맺고 있습니다. 자동차는 고가의 내구 소비재로서 소비자의 구매형태와 소득 수준간에는 밀접한 상관관계가 있으며, 경기호황시에는 소득 수준의 상승으로 수요 증가와 수요의 고급화 경향을 띄는 반면 경기침체로 소득수준이 낮아지면 구매력 감소와 경차 구입 등 경제성을 위주로 한 구매패턴을 보이고 있습니다.

(4) 경쟁 요소

해외 자동차 업체의 국내 자동차산업 진출과 세계 자동차업체의 대형화 등으로 자동차

부품의 구매 방식도 모듈화 및 글로벌 소싱(Global Sourcing)에 근거한 방식으로 전환되고 있어 국내외 부품업체들간의 경쟁이 더욱 가속화 될 것으로 예상되고 있음. 이로 인하여 국제 수준의 경쟁력을 갖춘 부품업체들은 해외 진출 등의 기회가 주어질 것으로 예상되나 경쟁력이 떨어지는 업체들은 인수·합병 및 도태 등으로 구조조정이 이루어져 대형 부품업체의 탄생이 예상되고 있음. 따라서 국내 부품업체들도 해외 부품업체들과 경쟁할 수 있는 세계수준의 품질, 기술 및 가격 경쟁력을 확보하는 문제가 과제로 대두되고 있음. 국내 유일의 종합 스프링 메이커인 당사는 스프링 일관생산체제를 갖추고 생산성향상, 원가절감 및 관련기술의 연구에 주력하고 있으며, 스프링 부문 및 시트 부문에 대한 ISO/TS 16949 인증을 보유하여 품질면에서도 국제 경쟁력을 확보하기 위해 최선을 다하고 있음.

또한 당사는 스프링 부문 및 시트 부문에 대한 ISO 14001 인증을 유지함으로써 환경 친화적인 기업으로서의 이미지 제고를 위해 노력하고 있음. 이와 함께 해외시장개척의 일환으로 해외자동차사 진출을 적극 추진하여 GM, 크라이슬러, 폭스바겐에 코일스프링 및 스테빌라이저 바를 공급 중에 있으며, 제품, 소재뿐만 아니라 설비수출을 통한 세계시장으로의 진출도 적극 모색해 나가고 있음. 또한 당사는 현재 남미, 중국 및 유럽 등 여러 회사와 스프링 제조기술 이전에 관한 기술제휴 계약을 체결하고 있어 당사의 기술을 세계 여러나라에 제공하는 등 당사의 기술수준을 드높이는 계기가 되고 있음.

(5) 자원조달상의 특성

스프링 제조용 소재는 특수강인 스프링강으로서 국내에서는 포스코, 삼원강재 및 포스코 특수강 등에서 안정적으로 공급받고 있음. 또한 정밀 선스프링용 선재는 고려제강 등 국내업체 이외에도 일본의 여러 업체로부터 장기계약을 통하여 안정적으로 공급받고 있음.

(6) 관련법령 또는 정부의 규제

자동차산업 관련 법령 및 각종 정부규제로서는 형식승인 및 확인검사 등 자동차의 안전관련 규제, 배기가스, 소음, 유해물질 등 환경 규제와 공정거래관련 규제, 수출입 관련 규제, 교통운수 관련규제 및 각종 자동차 관련 조세제도 등이 있음.

특히, 현재 자동차의 구매 / 등록 / 소유 / 운행과정에는 모두 14종의 세금이 부과되고 있는데 등록세, 취득세, 자동차세 등 유사 성격의 세금을 중복 부과하고 있을뿐만 아니라 교육세, 농어촌특별세 등 자동차와 무관한 세금을 부과하여 소비자의 부담이 가중되고 있음.

나. 회사의 현황

(1) 영업개황

(가)영업개황

당사는 자동차의 중요 핵심기능 부품인 스프링 및 시트를 생산, 공급하는 자동차 부품 전문 생산업체로서 자동차 생산판매의 증가에 따라 꾸준한 성장을 거듭해 왔음.

○ 2013년 매출은 800,871백만원으로 전년대비 8.6% 증가한 실적을 나타내었음. 이는 자동차의 수출, 내수의 감소에 의한 생산의 소폭 감소에도 불구하고 회사의 주력 제품인 스프링, 시트 제품의 매출이 전년 대비 비슷한 수준의 매출 실적을 나타내었으며, 회사의 정밀스프링 제품과 설비 수출이 전년 대비 증가하였기 때문임.

○ 손익면에서는 206억원의 당기순이익을 나타내었음.

(2) 시장점유율

○ 스프링제품

스프링의 경우 주로 자동차에 소요되는 열간스프링 제조업체는 당사와 삼목강업이 있으며, 국내시장 점유율은 약 80:20으로 최근 3년간 점유율의 변화는 없음.

자동차 및 각종 산업용에 소요되는 냉간스프링(정밀 선스프링)의 제조업체는 당사를 비롯하여 국내에 수백여개가 있음. 제품별 용도, 형태, 크기, 사용재료 및 요구품질에 따라 매우 다양하므로 당사의 국내시장 점유율을 정확히 파악하기 어려움.

○ 시트제품

국내의 각종 차량용(자동차 및 철도시트 포함) 시트 제조업체는 현대자동차의 시트 사업부(현대자동차 소요분 자체조달)가 국내시장의 약 40%를 점유하고 있으며, 그 밖에 당사, KM&I, 현대 M Seat, 대원산업, 대유에이텍, JCI, DAS, DK Lear 등 다수의 업체가 있으며 시장 점유율은 각각 비슷한 정도임,

(3) 시장의 특성

당사의 주요제품인 차량용 스프링 및 시트의 주요시장은 자동차회사이며, 전량 주문에 의해 생산, 공급하고 있으며, 내수 대 수출(LOCAL 포함)의 비율은 약 49:51 정도임. 또한 동유럽 및 동남아, 중국등 자동차산업이 성장 초기에 있는 국가로 수출 또는 합작투자를 통한 해외시장에의 진출이 유망한 업종임.

(4) 신규사업 등의 내용 및 전망

특별한 사항 없음.

(5) 조직도

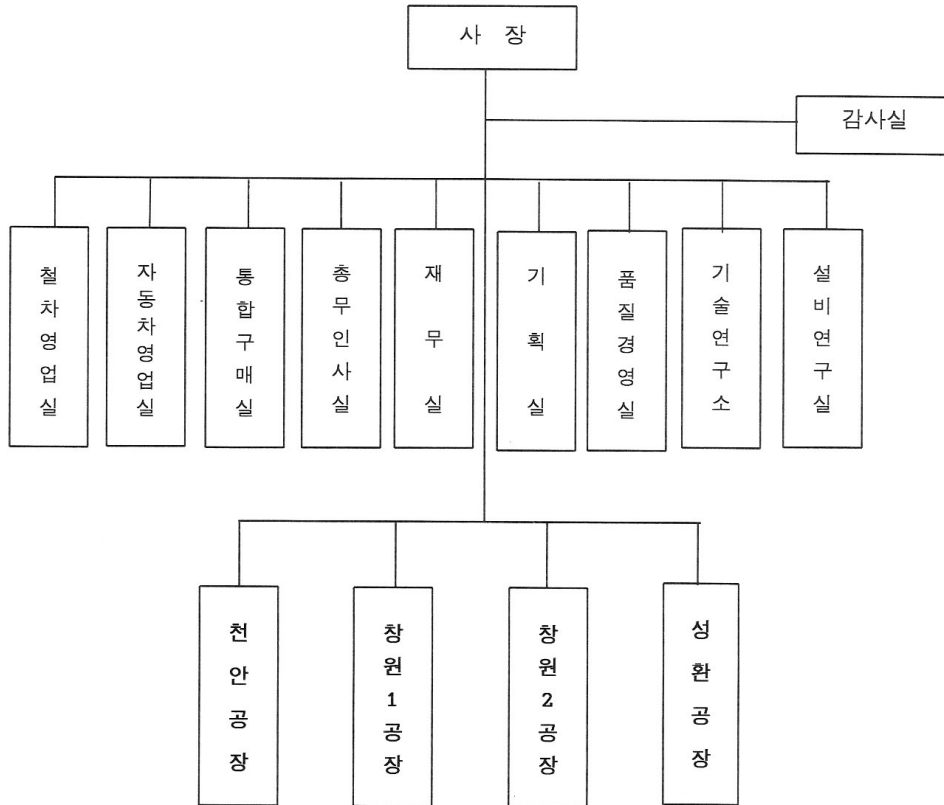

2. 주주총회 목적사항별 기재사항

□ 재무제표의 승인

가. 해당 사업연도의 영업상황의 개요

- Ⅲ. 경영참고사항 1. 사업의 개요 중 나. 회사의 현황 참조

나. 해당 사업연도의 연결대차대조표(연결재무상태표)·연결손익계산서·

연결포괄손익계산서·연결자본변동표·연결현금흐름표·연결재무제표에 대한 주석, 대차대조표(재무상태표)·손익계산서·포괄손익계산서·자본변동표·이익잉여금처분계산서(안)·현금흐름표·재무제표에 대한 주석

※ 연결재무제표(연결대차대조표(연결재무상태표), 연결손익계산서, 연결자본변동표, 연결 현금흐름표, 연결재무제표에 대한 주석) 및 재무제표(대차대조표(재무상태표), 손익계산서, 자본변동표, 이익잉여금처분계산서(안), 현금흐름표, 재무제표에 대한 주석)는 제출일 현재 감사 후 회계법인 내부 심리 중으로 확정되지 않은 상태로 작성된 것으로 심리결과에 따라 변경될 수 있음을 참고하시기 바랍니다.

1) 연결재무제표

<연결대차대조표(연결재무상태표)>

연결대차대조표(연결재무상태표)

제67기 기말 : 2013년 12월 31일 현재

제66기 기말 : 2012년 12월 31일 현재

대원강업 주식회사와 그 종속회사

(단위 : 원)

| 과목 | 주석 | 제67(당)기 | | 제66(전)기 | |
|---------------|---------------|-----------------|-----------------|-----------------|-----------------|
| 자산 | | | | | |
| Ⅰ. 유동자산 | | | 393,893,027,768 | | 354,743,494,932 |
| 1. 현금및현금성자산 | 4,5,6 | 27,656,302,138 | | 20,265,400,798 | |
| 2. 금융기관예치금 | 4,5,6,8 | 7,250,000,000 | | 6,888,700,106 | |
| 3. 매출채권 | 4,5,6,7,10,33 | 205,066,745,510 | | 192,758,341,412 | |
| 4. 기타수취채권 | 4,5,6,10,33 | 24,064,182,470 | | 14,585,887,598 | |
| 5. 재고자산 | 11 | 117,058,334,113 | | 116,186,463,105 | |
| 6. 파생상품자산 | 4,6 | - | | 755,230,000 | |
| 7. 만기보유금융자산 | 4,6 | - | | 3,465,000 | |
| 8. 기타유동자산 | 4 | 12,797,463,537 | | 3,300,006,913 | |
| Ⅱ. 매각예정 비유동자산 | 12 | | 16,231,800,000 | | - |
| Ⅲ. 비유동자산 | | | 758,066,352,062 | | 633,972,307,700 |
| 1. 금융기관예치금 | 4,5,6,8 | 1,622,608,715 | | 1,035,000,000 | |
| 2. 매도가능금융자산 | 5,6,9 | 18,549,462,299 | | 12,711,050,770 | |
| 3. 만기보유금융자산 | 4,6 | 48,460,000 | | 48,460,000 | |
| 4. 관계기업투자주식 | 13 | 19,685,483,879 | | 19,064,511,538 | |

| | | | | | |
|----------------|-------------|-----------------|-------------------|-----------------|-----------------|
| 5. 기타수취채권 | 4,5,6,10 | 6,222,140,735 | | 1,566,905,052 | |
| 6. 유형자산 | 14 | 698,470,934,098 | | 587,018,249,995 | |
| 7. 무형자산 | 15 | 9,963,231,752 | | 9,398,684,887 | |
| 8. 이연법인세자산 | 28 | 1,328,280,283 | | 1,831,076,314 | |
| 9. 기타비유동자산 | 4 | 2,175,750,301 | | 1,298,369,144 | |
| 자산총계 | | | 1,168,191,179,830 | | 988,715,802,632 |
| 부채 | | | | | |
| I. 유동부채 | | | 552,656,731,437 | | 432,522,217,040 |
| 1. 매입채무 | 4,5,6,16,33 | 189,080,817,820 | | 166,674,065,447 | |
| 2. 유동차입금 | 4,5,6,17 | 308,581,828,421 | | 224,626,369,299 | |
| 3. 미지급법인세 | | 4,370,348,802 | | 7,303,959,637 | |
| 4. 미지급배당금 | 4,6 | 4,373,043 | | 4,100,313 | |
| 5. 기타지급채무 | 4,5,6,16,33 | 38,188,557,555 | | 26,678,923,314 | |
| 6. 기타유동부채 | | 12,430,805,796 | | 7,234,799,030 | |
| II. 비유동부채 | | | 129,359,342,894 | | 103,201,512,373 |
| 1. 비유동차입금 | 4,5,6,17 | 58,707,255,348 | | 33,507,879,945 | |
| 2. 순확정급여부채 | 18 | 15,352,712,252 | | 17,856,091,344 | |
| 3. 총당부채 | 19 | 2,690,292,064 | | 1,987,482,314 | |
| 4. 이연법인세부채 | 28 | 43,610,058,191 | | 41,200,775,777 | |
| 5. 장기기타지급채무 | 4,5,6,16 | 2,394,782,205 | | 1,225,125,808 | |
| 6. 장기기타비유동부채 | | 6,604,242,834 | | 7,424,157,185 | |
| 부채총계 | | | 682,016,074,331 | | 535,723,729,413 |
| 자본 | | | | | |
| 지배주주지분 | | | | | |
| I. 자본금 | 20 | | 31,000,000,000 | | 31,000,000,000 |
| II. 자본잉여금 | 20 | | 19,478,054,102 | | 19,478,054,102 |
| III. 기타포괄손익누계액 | 21 | | 846,533,828 | | (3,231,829,530) |
| IV. 이익잉여금 | 22 | | 362,861,439,873 | | 337,859,573,059 |
| 비지배주주지분 | | | 71,989,077,696 | | 67,886,275,588 |
| 자본총계 | | | 486,175,105,499 | | 452,992,073,219 |
| 부채와 자본총계 | | | 1,168,191,179,830 | | 988,715,802,632 |

<연결손익계산서>

연결손익계산서

제67기 : 2013년 1월 1일부터 2013년 12월 31일까지

제66기 : 2012년 1월 1일부터 2012년 12월 31일까지

대원강업 주식회사와 그 종속회사

(단위 : 원)

| 과목 | 주석 | 제66(당)기 | | 제65(전)기 | |
|-------------|-------|---------|-------------------|---------|-------------------|
| I. 매출액 | 23,33 | | 1,010,584,394,898 | | 1,000,413,534,258 |
| II. 매출원가 | 25 | | 877,265,642,573 | | 863,391,460,793 |
| III. 매출총이익 | | | 133,318,752,325 | | 137,022,073,465 |
| IV. 판매비와관리비 | 24,25 | | 69,509,614,250 | | 74,338,650,444 |

| | | | | | |
|----------------------|----|------------------|------------------|------------------|----------------|
| V. 영업이익 | | | 63,809,138,075 | | 62,683,423,021 |
| VI. 영업외손익 | | | (10,601,846,189) | | 1,040,446,652 |
| 1. 기타수익 | 26 | 18,814,229,790 | | 26,689,755,161 | |
| 2. 기타비용 | 26 | (19,174,846,506) | | (18,978,055,943) | |
| 3. 금융수익 | 27 | 4,076,907,862 | | 978,945,729 | |
| 4. 금융비용 | 27 | (15,680,014,819) | | (11,940,829,608) | |
| 5. 관계기업지분법이익 | 13 | 1,361,877,484 | | 4,275,634,120 | |
| 6. 관계기업투자주식처분이익 | | - | | 14,997,193 | |
| VII. 법인세비용차감전순이익 | | | 53,207,291,886 | | 63,723,869,673 |
| VIII. 법인세비용 | 28 | | 15,419,412,041 | | 14,904,631,506 |
| IX. 연결당기순이익 | | | 37,787,879,845 | | 48,819,238,167 |
| 1. 지배주주순이익 | | 31,525,869,764 | | 41,686,917,756 | |
| 2. 비지배주주순이익 | | 6,262,010,081 | | 7,132,320,411 | |
| X. 지배기업소유지분에 대한 주당이익 | | | | | |
| 기본(희석)주당순이익 | 29 | | 508 | | 682 |

<연결포괄손익계산서>

연결포괄손익계산서

제67기 : 2013년 1월 1일부터 2013년 12월 31일까지

제66기 : 2012년 1월 1일부터 2012년 12월 31일까지

대원강업 주식회사와 그 종속회사

(단위 : 원)

| 과목 | 주석 | 제67(당)기 | 제66(전)기 |
|--------------------------|---------------|----------------|-----------------|
| I. 연결당기순이익 | | 37,787,879,845 | 48,819,238,167 |
| II. 기타포괄손익 | | 4,190,124,365 | (9,287,459,916) |
| 1. 당기손익으로 재분류되지 않는 항목 | | 190,484,728 | (3,729,268,898) |
| (1) 순확정급여부채의 재측정요소 | 190,484,728 | | (3,729,268,898) |
| 2. 후속적으로 당기손익으로 재분류되는 항목 | | 3,999,639,637 | (5,558,191,018) |
| (1) 매도가능금융자산평가이익 | 4,246,331,454 | | 716,024,417 |
| (2) 지분법 자본변동 | (466,733,106) | | (3,659,019,033) |
| (3) 해외사업환산손익 | 220,041,289 | | (2,615,196,402) |
| III. 총포괄손익 | | 41,978,004,210 | 39,531,778,251 |
| 1. 지배기업의 소유주지분 | | 35,755,832,441 | 31,880,435,874 |
| 2. 비지배지분 | | 6,222,171,769 | 7,651,342,377 |

<연결자본변동표>

연결자본변동표

제67기 : 2013년 1월 1일부터 2013년 12월 31일까지

제66기 : 2012년 1월 1일부터 2012년 12월 31일까지

대원강업 주식회사와 그 종속회사

(단위 : 원)

| 과목 | 지배기업의 소유주지분 | | | | | | 비지배지분 | 총계 |
|----|-------------|-------|------|--------|-------|----|-------|----|
| | 자본금 | 자본잉여금 | 기타자본 | 기타포괄손익 | 이익잉여금 | 소계 | | |

| | | | | 누계액 | | | | |
|----------------------|---------------|---------------|-----------------|-----------------|-----------------|-----------------|-----------------|-----------------|
| I. 2012년 1월 1일 현재 | 31,000,000.00 | 16,253,144.71 | (2,656,607.014) | 2,646,080,673 | 304,702,058.94 | 351,944,677,324 | 55,145,921,223 | 407,090,598,547 |
| II. 총포괄손익 | | | | | | | | |
| 1. 당기순이익 | - | - | - | - | 41,686,917,756 | 41,686,917,756 | 7,132,320,411 | 48,819,238,167 |
| 2. 매도가능자산평가이익 | - | - | - | 716,024,417 | - | 716,024,417 | - | 716,024,417 |
| 3. 순확정급여부채의 재측정요소 | - | - | - | - | (3,928,571,679) | (3,928,571,679) | 199,302,781 | (3,729,268,898) |
| 4. 자본법자본변동 | - | - | - | (3,659,019,033) | - | (3,659,019,033) | - | (3,659,019,033) |
| 5. 해외사업장외화환산손익 | - | - | - | (2,934,915,587) | - | (2,934,915,587) | 319,719,185 | (2,615,196,402) |
| 6. 기타 | - | - | - | - | 2,103,404,035 | 2,103,404,035 | - | 2,103,404,035 |
| III. 소유주와의 거래 | | | | | | | | |
| 1. 현금배당 | - | - | - | - | (6,704,236,000) | (6,704,236,000) | (1,727,000,000) | (8,431,236,000) |
| 2. 자기주식 거래 | - | 1,037,361,825 | 2,656,607,014 | - | - | 3,693,968,839 | - | 3,693,968,839 |
| 3. 종속기업 지분을 변동 | - | 2,187,547,559 | - | - | - | 2,187,547,559 | 6,816,011,988 | 9,003,559,547 |
| IV. 2012년 12월 31일 현재 | 31,000,000.00 | 19,478,054.10 | - | (3,231,829.530) | 337,859,573.05 | 385,105,797,631 | 67,886,275,588 | 452,992,073.219 |
| I. 2013년 1월 1일 현재 | 31,000,000.00 | 19,478,054.10 | - | (3,231,829.530) | 337,859,573.05 | 385,105,797,631 | 67,886,275,588 | 452,992,073.219 |
| II. 총포괄손익 | | | | | | | | |
| 1. 당기순이익 | - | - | - | - | 31,525,869,764 | 31,525,869,764 | 6,262,010,081 | 37,787,879,845 |
| 2. 매도가능금융자산평가이익 | - | - | - | 4,246,331,454 | - | 4,246,331,454 | - | 4,246,331,454 |
| 3. 순확정급여부채의 재측정요소 | - | - | - | - | 151,599,319 | 151,599,319 | 38,885,409 | 190,484,728 |
| 4. 자본법자본변동 | - | - | - | (466,733,106) | - | (466,733,106) | - | (466,733,106) |
| 5. 해외사업장외화환산손익 | - | - | - | 298,765,010 | - | 298,765,010 | (78,723,721) | 220,041,289 |
| III. 소유주와의 거래 | | | | | | | | |
| 1. 현금배당 | - | - | - | - | (6,820,000,000) | (6,820,000,000) | (1,925,000,000) | (8,745,000,000) |
| 2. 연결실체의 변동 | - | - | - | - | - | - | 262,703,700 | 262,703,700 |
| 3. 기타 | - | - | - | - | 144,397,731 | 144,397,731 | (457,073,361) | (312,675,630) |
| IV. 2013년 12월 31일 현재 | 31,000,000.00 | 19,478,054.10 | - | 846,533,828 | 362,861,439.87 | 414,186,027,803 | 71,989,077,696 | 486,175,105.499 |

<연결 현금흐름표>

연결 현금흐름표

제67기 : 2013년 1월 1일부터 2013년 12월 31일까지

제66기 : 2012년 1월 1일부터 2012년 12월 31일까지

대원강업 주식회사와 그 종속회사

(단위 : 원)

| 과목 | 주석 | 제67(당)기 | 제66(전)기 |
|-----------------------|----|------------------|------------------|
| I. 영업활동으로 인한 현금흐름 | | 50,647,709,573 | 77,096,633,356 |
| 1. 영업활동에서 창출된 현금흐름 | | 79,731,263,288 | 102,554,616,226 |
| 가. 당기순이익 | | 37,787,879,845 | 48,819,238,167 |
| 나. 조정 | 31 | 81,726,885,588 | 53,971,047,211 |
| 다. 영업활동으로 인한 자산부채의 변동 | 31 | (39,783,502,145) | (235,669,152) |
| 2. 이자의 수취 | | 674,309,240 | 943,729,453 |
| 3. 이자의 지급 | | (13,236,399,032) | (12,886,971,586) |

| | | | | | |
|---|--|-------------------|-------------------|------------------|------------------|
| 4. 배당금의 수취 | | 411,639,685 | | 976,067,152 | |
| 5. 법인세비용의 납부 | | (16,933,103,608) | | (14,490,807,889) | |
| II. 투자활동으로 인한 현금흐름 | | | (144,914,613,549) | | (85,983,045,028) |
| 1. 투자 활동으로 인한 현금 유입액 | | 14,237,186,529 | | 7,276,666,720 | |
| 가. 금융기관예치금의 감소 | | 8,284,078,662 | | 2,591,299,894 | |
| 나. 매도가능금융자산의 처분 | | 369,969,158 | | 2,193,099,038 | |
| 다. 만기보유금융자산의 처분 | | 3,465,000 | | 3,465,000 | |
| 라. 관계회사 지분의 처분 | | - | | 910,020,000 | |
| 마. 단기대여금의 감소 | | - | | 5,898,940 | |
| 바. 유형자산의 처분 | | 5,579,673,709 | | 1,502,883,848 | |
| 사. 무형자산의 처분 | | - | | 70,000,000 | |
| 2. 투자 활동으로 인한 현금 유출액 | | (159,151,800,078) | | (93,259,711,748) | |
| 가. 금융기관예치금의 증가 | | 10,287,608,715 | | 4,370,000,000 | |
| 나. 매도가능금융자산의 취득 | | 360,000,000 | | - | |
| 다. 단기투자증권의 취득 | | - | | 3,465,000 | |
| 라. 만기보유자산의 증가 | | - | | 12,740,000 | |
| 마. 유형자산의 증가 | | 147,743,163,632 | | 87,561,823,225 | |
| 바. 무형자산의 증가 | | 761,027,731 | | 391,650,477 | |
| 사. 기타비유동자산의 증가 | | - | | 920,033,046 | |
| III. 재무활동으로 인한 현금흐름 | | | 102,084,320,941 | | 1,978,218,557 |
| 1. 재무활동으로 인한 현금 유입액 | | 162,543,329,903 | | 41,643,485,176 | |
| 가. 유동차입금의 증가 | | 120,684,099,408 | | 14,099,391,330 | |
| 나. 비유동차입금의 증가 | | 41,859,230,495 | | 14,536,000,000 | |
| 다. 종속회사 지분의 변동 | | - | | 9,000,000,000 | |
| 라. 자기주식처분 | | - | | 4,008,093,846 | |
| 2. 재무활동으로 인한 현금 유출액 | | (60,459,008,962) | | (39,665,266,619) | |
| 가. 유동차입금의 감소 | | 51,714,281,692 | | 31,235,121,459 | |
| 나. 배당금의 지급 | | 8,744,727,270 | | 8,430,145,160 | |
| IV. 현금및현금성자산의 환율변동 | | | (426,515,625) | | 58,080,437 |
| V. 현금및현금성자산의 증가(감소) (I + II + III + IV) | | | 7,390,901,340 | | (6,850,112,678) |
| VI. 기초의 현금및현금성자산 | | | 20,265,400,798 | | 27,115,513,476 |
| VII. 기말의 현금및현금성자산 | | | 27,656,302,138 | | 20,265,400,798 |

- 연결재무제표에 대한 주석

제67 기 : 2013년 12월 31일 현재

제66 기 : 2012년 12월 31일 현재

대원강업 주식회사와 그 종속회사

1. 일반사항

기업회계기준서 제1110호 "연결재무제표"에 의한 연결재무제표이며, 지배회사인 대원강업 주식회사(이하 "지배회사")와 주식회사 삼원강재 등 종속회사(이하 지배회사와 그 종속기업 을 일괄하여 "연결회사")의 일반사항은 다음과 같습니다.

(1) 지배회사의 현황

지배회사는 각종 차량 및 산업용 스프링·차량용시트·기계설비 등의 제조 및 판매를 주목적으로 하여 1946년 9월 20일 설립되었습니다. 회사는 1977년 6월 22일 발행주식을 한국증권거래소에 상장하였으며, 수차의 증자를 거쳐 당기말 현재 납입자본금은 31,000백만원입니다.

지배회사는 서울특별시 중구 세종대로 5길 35에 본사를 두고 있으며, 경상남도 창원시, 인천광역시 서구, 충청남도 천안시에 5개의 공장을 두고 있습니다.

당기말 현재 지배회사의 대표이사는 성열각외 2인이며, 지배회사의 최대주주는 허재철 및 특수관계자로 발행주식의 33.66%를 소유하고 있습니다.

(2) 종속회사의 현황

2013년 12월 31일 현재 지배회사의 연결대상 종속회사의 현황은 다음과 같습니다.

| 회 사 명 | 결 산 일 | 지분율(%) | | 투자주식수(단위:주) | |
|-----------|---------|--------|--------|-------------|------------|
| | | 2013년 | 2012년 | 2013년 | 2012년 |
| 삼원강재 | 12월 31일 | 56.25 | 56.25 | 22,500,000 | 22,500,000 |
| 북경대원 | 12월 31일 | 100.00 | 100.00 | (*1) | (*1) |
| 대원아메리카 | 12월 31일 | 82.05 | 82.05 | 16,000,000 | 16,000,000 |
| 대원인디아 | 3월 31일 | 100.00 | 100.00 | (*1) | (*1) |
| 대원유럽 | 12월 31일 | 100.00 | 100.00 | 122,946 | 122,946 |
| 대원러시아 | 12월 31일 | 70.00 | 70.00 | (*1) | (*1) |
| 강소대원 | 12월 31일 | 100.00 | 100.00 | (*1) | (*1) |
| 대원AVA(*2) | 12월 31일 | 51.00 | - | (*1) | (*1) |

(*1) 주식회사 형태가 아니므로 투자주식수가 없습니다.

(*2) 당기 중 신설된 법인입니다.

(3) 종속회사 등의 영업내용

종속회사의 영업활동 내용 및 지배회사와의 영업활동과 관련성은 다음과 같습니다.

| 회사명 | 소재지 | 영업내용 | 지배회사와의 영업활동 관련성 |
|--------|-------|---------------------------|-----------------|
| 삼원강재 | 경북 포항 | 평강,봉강,특수이형강 및 스프링 제조 및 판매 | 원재료 공급 |
| 북경대원 | 중국 | 각종 차량부품 및 관련제품의 제조 및 판매 | 현지 생산 및 판매 거점 |
| 대원아메리카 | 미국 | 각종 차량부품 및 관련제품의 제조 및 판매 | 현지 생산 및 판매 거점 |

| | | | |
|-------|-----|----------------------------|---------------|
| 대원인디아 | 인도 | 각종 차량부품 및 관련제품의 제조 및 판매 | 현지 생산 및 판매 거점 |
| 대원유럽 | 폴란드 | 각종 차량부품 및 관련제품의 제조 및 판매 | 현지 생산 및 판매 거점 |
| 대원러시아 | 러시아 | 각종 차량부품 및 관련제품의 제조 및 판매 | 현지 생산 및 판매 거점 |
| 강소대원 | 중국 | 각종 차량부품 및 관련제품의 제조 및 판매 | 현지 생산 및 판매 거점 |
| 대원AVA | 러시아 | 각종 차량부품 및 관련제품의 제조 및 판매 | 현지 생산 및 판매 거점 |

(4) 종속기업 관련 재무정보 요약

연결대상 종속기업의 2013년 12월 31일과 2012년 12월 31일 현재 요약재무상태표와 동일
로 종료하는 회계연도의 요약포괄손익계산서는 다음과 같습니다.

(단위:백만원)

| 2013년 | 자산 | 부채 | 매출액 | 당기순손익 |
|-----------|---------|--------|---------|---------|
| 삼원강재 | 203,894 | 43,152 | 313,409 | 14,989 |
| 북경대원 | 94,915 | 52,681 | 113,030 | 5,131 |
| 대원아메리카 | 117,406 | 98,961 | 121,864 | 1,932 |
| 대원인디아(*1) | 30,741 | 28,543 | 26,804 | (2,811) |
| 대원유럽 | 72,619 | 56,290 | 51,693 | 427 |
| 대원러시아 | 1,385 | 411 | 1 | (2,144) |
| 강소대원 | 40,762 | 28,931 | 18,579 | (823) |
| 대원AVA | 678 | 166 | - | (6) |

(단위:백만원)

| 2012년 | 자산 | 부채 | 매출액 | 당기순손익 |
|-----------|---------|--------|---------|---------|
| 삼원강재 | 205,818 | 55,698 | 349,450 | 18,623 |
| 북경대원 | 80,517 | 43,771 | 97,036 | 8,078 |
| 대원아메리카 | 113,984 | 97,151 | 112,076 | 1,023 |
| 대원인디아(*1) | 30,060 | 30,237 | 23,296 | (2,238) |
| 대원유럽 | 64,248 | 48,483 | 48,083 | 1,197 |
| 대원러시아 | 4,061 | 792 | - | (419) |
| 강소대원 | 7,080 | - | - | (422) |

(*1) 해외 종속기업 대원인디아의 결산월이 3월로 지배기업과 다르므로 1월 1일부터 12월
31일까지 기간의 재무제표를 기초로 연결하였습니다.

(5) 연결대상범위의 변동

당기 중 신규 출자로 설립된 대원 AVA가 당기 연결대상범위에 포함되었습니다.

(6) 비지배지분과의 거래

2012년 11월 15일 연결회사는 종속기업 삼원강재의 지분 60.75%중 4.5%를 9,000백만원에 처분하였습니다. 동 거래로 인해 6,816백만원의 비지배지분이 증가하였으며, 2,188백만원의 회사의 소유주에 대한 자본의 증가가 계상되었습니다. 동거래로 인한 지배력의 상실은 없습니다.

2. 중요한 회계정책

연결재무제표의 작성에 적용된 주요한 회계정책은 아래에 제시되어 있습니다. 이러한 정책은 별도의 언급이 없다면, 표시된 회계기간에 계속적으로 적용되었습니다.

2.1 연결재무제표 작성기준

연결회사의 재무제표는 한국채택국제회계기준에 따라 작성되었습니다. 한국채택국제회계기준은 국제회계기준위원회("IASB")가 발표한 기준서와 해석서 중 대한민국이 채택한 내용을 의미합니다.

한국채택국제회계기준은 재무제표 작성시 중요한 회계추정의 사용을 허용하고 있으며, 회계정책을 적용함에 있어 경영진의 판단을 요구하고 있습니다. 보다 복잡하고 높은 수준의 판단이 요구되는 부분이나 중요한 가정 및 추정이 요구되는 부분은 주석3에서 설명하고 있습니다.

2.2 회계정책의 변경과 공시

(1) 연결회사가 채택한 제·개정 기준서

연결회사는 2013년 1월 1일로 개시하는 회계기간부터 다음의 제·개정 기준서를 신규로 적용하였습니다.

- 기업회계기준서 제1001호 '재무제표 표시' 개정: 기타포괄손익 항목의 표시
포괄손익계산서의 기타포괄손익을 당기손익으로 재분류되지 않는 항목과 후속적으로 당기손익으로 재분류되는 항목으로 구분하여 표시하도록 개정되었습니다. 연결회사는 이를 소급하여 적용하였으며, 이로 인하여 연결회사의 총포괄손익에 미치는 영향은 없습니다.

- 기업회계기준서 제1019호 '종업원급여' 개정
발생한 모든 보험수리적손익은 기타포괄손익으로 즉시 인식하도록 개정되었습니다. 또한 제도의 변경에 따라 발생한 모든 과거근무원가를 즉시 인식하며, 이자원가와 사외적립자산에 대한 기대수익을 별도로 산출하던 것을 순확정급여부채(자산)에 확정급여채무의 측정에 사용한 할인율 적용하여 순이자비용(수익)을 산출하는 것으로 변경하였습니다. 개정 기준서의 적용으로 인하여 재무제표에 미치는 유의적인 영향은 없습니다.

- 기업회계기준서 제 1110호 '연결재무제표'

단일의 지배력 개념이 도입되었으며, 지배력에 대한 구체적인 지침을 제공하고 있습니다. 기업회계기준서 제1110호의 채택으로 인한 연결회사의 연결범위 변동은 없습니다.

- 기업회계기준서 제1111호 '공동약정'

약정의 법률적 형식보다는 약정의 당사자가 가지는 권리와 의무에 초점을 맞추어 공동약정의 실질을 반영할 수 있도록 제정되었습니다. 공동약정은 공동영업과 공동기업으로 분류됩니다. 연결회사의 기준서 제1111호의 채택으로 인하여 재무제표에 미치는 영향은 없습니다.

- 기업회계기준서 제1112호 '타기업에 대한 지분의 공시'

종속기업과 관계기업, 공동기업 및 비연결구조화기업에 대한 공시사항을 규정하고 있습니다.

-기업회계기준서 제1027호 '별도재무제표'

종속기업, 관계기업 및 공동기업에 대한 지배기업의 별도재무제표상의 회계처리만을 다루고 있습니다.

- 기업회계기준서 제1113호 '공정가치측정'

공정가치를 명확히 정의하고, 공정가치의 측정을 위한 체계 및 공시사항을 단일의 기준서에서 규정하고 있습니다. 연결회사는 경과규정에 따라 동 제정 내용을 전진적으로 적용하였으며 이로 인하여 재무제표에 미치는 유의적인 영향은 없습니다.

(2) 연결회사가 적용하지 않은 제·개정 기준서 및 해석서

제정·공표되었으나 2013년 1월 1일 이후 시작하는 회계연도에 시행일이 도래하지 아니하였고, 연결회사가 조기 적용하지 아니한 제·개정 기준서 및 해석서는 다음과 같습니다.

- 기업회계기준서 제1110호 '연결재무제표' 개정

특정 요건을 충족하는 투자기업의 경우 종속기업 투자지분을 공정가치로 측정하여 당기손익에 인식하고 연결재무제표를 표시하지 않아도 되는 것으로 개정되었습니다. 이러한 개정은 투자기업이 아닌 투자기업의 지배기업에는 적용되지 않습니다. 동 개정내용은 2014년 1월 1일 이후에 개시하는 회계연도부터 적용될 예정이며, 조기적용이 허용됩니다. 회사는 상기의 개정 기준서의 적용이 연결재무제표에 미치는 영향은 없을 것으로 예상하고 있습니다.

- 기업회계기준서 제1032호 '금융상품:표시' 개정

기업회계기준서 제1032호 '금융상품:표시'의 개정예 따라 상계권리가 미래사건에 좌우되지 않고 모든 상황에서 법적으로 집행가능 해야 한다는 사실과 결제 결과가 실질적으로 차액결제와 동일한 방식으로 금액을 결제 할 수 있는 경우 차액결제 기준을 충족할 것이라는 사실을 명확히 하였습니다. 동 개정내용은 2014년 1월 1일 이후 개시되는 회계연도부터 적용될 예정이며, 회사는 동 기준서의 영향을 검토 중에 있습니다.

- 기업회계기준서 제1039호 '금융상품: 인식과 측정' 개정

기업회계기준서 제1039호 '금융상품: 인식과 측정' 중 파생상품에 대한 경개(novation)와 위험회피회계에 관한 사항이 개정되었습니다. 동 개정 내용에 따르면, 위험회피수단으로 지정

된 파생상품이 법률 또는 규정의 결과로써 중앙청산소 등으로 이관되는 상황에서 위험회피 회계를 지속하는 것을 허용합니다. 동 개정내용은 2014년 1월 1일 이후에 개시하는 회계연도부터 적용될 예정이며, 조기적용이 허용됩니다. 회사는 동 기준서의 영향을 검토 중에 있습니다.

- 해석서 제2121호 '부담금' 제정

해석서 2121호 '부담금'는 법규에 따라 정부에서 부과하는 부담금부채에 적용하며, 부담금부채는 법규에 명시된 부담금 납부를 유발하는 활동(의무발생사건)이 발생하는 시점에 인식하도록 규정하고 있습니다. 동 해석서는 2014년 1월 1일 이후 개시되는 회계연도부터 적용될 예정이며, 조기적용이 허용됩니다. 회사는 상기 해석서의 적용으로 연결재무제표에 미치는 영향은 없을 것으로 예상하고 있습니다.

2.3 연결

연결회사는 기업회계기준서 제1110호 '연결재무제표'에 따라 연결재무제표를 작성하고 있습니다.

(1) 종속기업

종속기업은 회사가 지배하고 있는 모든 기업(특수목적기업 포함)입니다. 회사가 피투자자에 대한 관여로 변동이익에 노출되거나 변동이익에 대한 권리가 있고, 피투자자에 대하여 자신의 힘으로 그러한 이익에 영향을 미칠 능력이 있는 경우, 해당 피투자자를 지배합니다. 종속기업은 회사가 지배하게 되는 시점부터 연결에 포함되며, 지배력을 상실하는 시점부터 연결에서 제외됩니다.

연결회사의 사업결합은 취득법으로 회계처리 됩니다. 이전대가는 취득일의 공정가치로 측정하고, 사업결합으로 취득한 식별가능한 자산·부채 및 우발부채는 취득일의 공정가치로 최초 측정하고 있습니다. 연결회사는 청산 시 순자산의 비례적 몫을 제공하는 비지배지분을 사업결합 건별로 판단하여 피취득자의 순자산 중 비례적 지분 또는 공정가치로 측정합니다. 그 밖의 비지배지분은 다른 기준서의 요구사항이 없다면 공정가치로 측정합니다. 취득관련원가는 발생 시 당기비용으로 인식됩니다.

영업권은 이전대가, 피취득자에 대한 비지배지분의 금액과 취득자가 이전에 보유하고 있던 피취득자에 대한 지분의 취득일의 공정가치 합계액이 취득한 식별가능한 순자산을 초과하는 금액으로 인식됩니다. 이전대가 등이 취득한 종속기업 순자산의 공정가액보다 작다면, 그 차액은 당기손익으로 인식합니다.

연결회사 내의 기업간에 발생하는 거래로 인한 채권, 채무의 잔액, 수익과 비용 및 미실현이익 등은 제거됩니다. 또한 종속기업의 회계정책은 연결회사에서 채택한 회계정책을 일관성 있게 적용하기 위해 차이가 나는 경우 수정됩니다.

(2) 관계기업

관계기업은 연결회사가 유의적 영향력을 보유하는 기업이며, 관계기업 투자지분은 최초에 취득원가로 인식하며 지분법을 적용합니다. 연결회사와 관계기업 간의 거래에서 발생한 미실현이익은 연결회사의 관계기업에 대한 지분에 해당하는 부분만큼 제거됩니다. 또한 관계

기업 투자에 대한 객관적인 손상의 징후가 있는 경우 연결회사는 관계기업 투자의 회수가능액과 장부금액과의 차이는 손상차손으로 인식됩니다.

2.4 외화 환산

(1) 기능통화와 표시통화

연결회사는 연결회사 내 개별기업의 재무제표에 포함되는 항목들을 각각의 영업활동이 이루어지는 주된 경제환경에서의 통화("기능통화")를 적용하여 측정하고 있습니다. 지배기업의 기능통화와 표시통화는 대한민국 원화이며, 연결재무제표는 대한민국 원화로 표시하고 있습니다.

(2) 외화거래와 보고기간 말의 외화환산

외화거래는 거래일의 환율 또는 재측정되는 항목인 경우 평가일의 환율을 적용한 기능통화로 인식하고 있습니다. 외화거래의 결제나 화폐성 외화 자산·부채의 환산에서 발생하는 외환차이는 당기손익으로 인식하고 있습니다.

비화폐성 금융자산·부채로부터 발생하는 외환차이는 공정가치 변동손익의 일부로 보고하고 있습니다. 당기손익인식지분상품으로부터 발생하는 외환차이는 공정가치 변동손익의 일부로 보아 당기손익으로, 매도가능지분상품의 외환차이는 공정가치 변동에 대한 기타포괄손익에 포함하여 인식하고 있습니다.

(3) 표시통화로의 전환

연결회사의 표시통화와 다른 기능통화를 가진 모든 연결회사에 대해서는 다음의 방법으로 환산하고 있습니다.

- 자산과 부채는 보고기간말의 마감환율
- 수익과 비용은 해당 기간의 평균환율
- 자본은 역사적 환율
- 환산에서 발생하는 외환차이는 기타포괄손익으로 인식

2.5 금융자산

(1) 분류 및 측정

연결회사는 금융자산을 당기손익인식금융자산, 매도가능금융자산, 대여금및수취채권, 만기보유금융자산의 범주로 구분하고 있으며 금융자산의 정형화된 매매거래는 매매일에 인식됩니다.

금융자산의 정형화된 매매거래는 매매일에 인식됩니다. 금융자산은 최초 인식시점에 공정가치로 측정하며, 거래원가는 당기손익인식금융자산을 제외한 금융자산은 공정가치에 가산하고 당기손익인식금융자산의 경우에는 당기비용으로 처리됩니다. 최초 인식 이후 매도가능금융자산과 당기손익인식금융자산은 후속적으로 공정가치로 측정되고, 대여금및수취채권과 만기보유금융자산은 유효이자율법을 적용하여 상각후원가로 측정됩니다.

당기손익인식금융자산의 공정가치 변동은 당기손익으로 인식되고, 매도가능금융자산의 공정가치변동은 기타포괄손익에 계상되어 이를 처분하거나 손상을 인식하는 때자본에서 당기손익으로 재분류됩니다.

(2) 손상

연결회사는 금융자산 또는 금융자산 집합의 손상 발생에 대한 객관적인 증거가 있는지를 매 보고기간말에 평가하고, 그 결과 손상되었다는 객관적인 증거가 있으며 손상사건이 신뢰성 있게 추정할 수 있는 금융자산의 추정 미래현금흐름에 영향을 미친 경우에는 손상차손을 인식하고 있습니다.

대여금및수취채권의 손상은 대손충당금 계정으로 차감표시되며, 그 외의 금융자산은장부금액에서 직접 차감됩니다. 연결회사는 금융자산을 더 이상 회수 하지 못할 것으로 판단되는 때에 해당 금융자산을 제각하고 있습니다.

연결회사가 금융자산이 손상되었다는 객관적인 증거에는 금융자산의 발행자나 지급의무자의 유의적인 재무적 어려움, 이자지급이나 원금상환이 3개월 이상 연체, 재무적 어려움으로 당해 금융자산에 대한 활성시장의 소멸 등이 포함됩니다. 또한, 매도가능지분상품의 공정가치가 원가로부터 유의적으로 하락하거나 지속적으로 하락하는 경우는 손상의 객관적인 증거에 해당됩니다.

(3) 제거

연결회사는 금융자산을 양도한 경우라도 채무자의 채무불이행시의 소구권 등으로 양도한 금융자산의 소유에 따른 위험과 보상의 대부분을 연결회사가 보유하는 경우에는 이를 제거하지 않고 그 양도자산 전체를 계속하여 인식하되, 수취한 대가를 금융부채로 인식하고 있습니다. 해당 금융부채는 재무상태표에 "차입금"으로 분류됩니다.

2.6 파생상품

파생상품은 파생상품계약 체결시점에 공정가치로 최초 인식되며 후속적으로 공정가치로 재측정됩니다. 위험회피회계의 적용요건을 충족하지 않는 파생상품의 공정가치변동은 거래의 성격에 따라 “기타영업외수익(비용)” 또는 “금융수익(비용)”으로 손익계산서에 인식됩니다.

2.7 재고자산

재고자산은 원가와 순실현가능가치 중 작은 금액으로 표시하고 있습니다. 원가는 개별법을 적용하는 미착품을 제외하고는 월 총평균법에 따라 결정하고 있습니다.

2.8 매각예정 비유동자산(또는 처분자산집단)

비유동자산(또는 처분자산집단)은 장부금액이 매각거래를 통하여 주로 회수되고, 매각될 가능성이 매우 높은 경우에 매각예정으로 분류되며, 그러한 자산은 장부금액과 순공정가치 중 작은 금액으로 측정됩니다.

2.9 유형자산

유형자산은 역사적원가에서 감가상각누계액과 손상차손누계액을 차감하여 표시하고 있습니다. 역사적원가는 자산의 취득에 직접적으로 관련된 지출을 포함합니다.

토지를 제외한 자산은 취득원가에서 잔존가치를 제외하고, 다음의 추정 경제적 내용연수에 걸쳐 정액법에 따라 산정하고 있습니다.

| 구분 | 내용연수 |
|-----------|-----------|
| 건 물 | 30 ~ 50 년 |
| 구 축 물 | 20 ~ 50 년 |
| 기 계 장 치 | 12 ~ 20 년 |
| 차 량 운 반 구 | 6 년 |
| 공 구 와 기 구 | 8 년 |
| 비 품 | 6 년 |

유형자산의 감가상각방법과 잔존가치 및 경제적 내용연수는 매 회계연도 말에 재검토되고 필요한 경우추정의 변경으로 회계처리 됩니다.

2.10 차입원가

적격자산을 취득 또는 건설하는데 발생한 차입원가는 해당 자산을 의도된 용도로 사용할 수 있도록 준비하는 기간 동안 자본화되고, 적격자산을 취득하기 위한 특정목적차입금의 일시적 운용에서 발생한 투자수익은 당 회계기간 동안의 자본화 가능 차입원가에서 차감됩니다. 기타 차입원가는 발생기간에 비용으로 인식됩니다.

2.11 정부보조금

정부보조금은 보조금의 수취와 정부보조금에 부가된 조건의 준수에 대한 합리적인 확신이 있을 때 공정가치로 인식됩니다. 자산관련보조금은 자산의 장부금액을 계산할 때 차감하여 표시되며, 수익관련보조금은 이연하여 정부보조금의 교부 목적과 관련된 비용에서 차감하여 표시됩니다.

2.12 무형자산

영업권을 제외한 무형자산은 역사적 원가로 최초 인식되고, 원가에서 상각누계액과 손상차손누계액을 차감한 금액으로 표시됩니다.

내부적으로 창출한 무형자산인 소프트웨어 개발비는 기술적 실현가능성, 미래경제적효익 등을 포함한 자산 인식요건이 충족된 시점 이후에 발생한 지출금액의 합계입니다. 회원권은 이용 가능 기간에 대하여 예측가능한 제한이 없으므로 내용연수가 한정되지 않아 상각되지 않습니다. 한정된 내용연수를 가지는 무형자산은 추정내용연수동안 정액법으로 상각됩니다.

2.13 비금융자산의 손상

내용연수가 비한정인 무형자산에 대하여는 매년, 상각대상 자산에 대하여는 자산손상을 시사하는 징후가 있을 때 손상검사를 수행하고 있습니다. 손상차손은 회수가능액(사용가치 또는 처분부대원가를 차감한 공정가치 중 높은 금액)을 초과하는 장부금액만큼 인식되고 영업권 이외의 비금융자산에 대한 손상차손은 매 보고기간말에 환입가능성이 검토됩니다.

2.14 금융부채

(1) 분류 및 측정

당기손익인식금융부채는 단기매매목적의 금융상품입니다. 주로 단기간 내에 재매입할 목적으로 부담하는 금융부채는 단기매매금융부채로 분류됩니다. 또한, 위험회피회계의 대상이 아닌 파생상품이나 내재파생상품을 포함한 금융상품으로부터 분리된 파생상품도 단기매매금융부채로 분류됩니다.

당기손익인식금융부채, 금융보증계약, 금융자산의 양도가 제거조건을 충족하지 못하는 경우에 발생하는 금융부채를 제외한 모든 비파생금융부채를 상각후원가로 측정하는 금융부채로 분류되고 있으며, 재무상태표 상 "매입채무", "차입금" 및 "기타금융부채" 등으로 표시됩니다.

특정일에 의무적으로 상환하여야 하는 우선주는 부채로 분류됩니다. 이러한 우선주에 대한 유효이자율법에 따른 이자비용은 다른 금융부채에서 인식한 이자비용과 함께 손익계산서 상 "금융원가"로 인식됩니다.

(2) 제거

금융부채는 계약상 의무가 이행, 취소 또는 만료되어 소멸되거나 기존 금융부채의 조건이 실질적으로 변경된 경우에 재무상태표에서 제거됩니다.

2.15 충당부채

과거사건의 결과로 현재의 법적의무나 의제의무가 존재하고, 그 의무를 이행하기 위한 자원의 유출가능성이 높으며, 당해 금액의 신뢰성 있는 추정이 가능한 경우 연결회사는 충당부채를 인식하고 있습니다. 미래영업손실에 대하여는 충당부채를 인식하지 않습니다.

2.16 당기법인세 및 이연법인세

법인세비용은 당기법인세와 이연법인세로 구성됩니다. 법인세는 기타포괄손익이나 자본에 직접 인식된 항목과 관련된 금액은 해당 항목에서 직접 인식하며, 이를 제외하고는 당기손익으로 인식됩니다. 법인세비용은 보고기간말 현재 제정되었거나 실질적으로 제정된 세법에 기초하여 측정됩니다.

이연법인세는 자산과 부채의 장부금액과 세무기준액의 차이로 정의되는 일시적 차이에 대하여 장부금액을 회수하거나 결제할 때의 예상 법인세효과로 인식됩니다. 다만, 사업결합 이외의 거래에서 자산·부채를 최초로 인식할 때 발생하는 이연법인세자산과 부채는 그 거래가 회계이익이나 과세소득에 영향을 미치지 않는다면 인식되지 않습니다. 이연법인세자산은

차감할 일시적차이가 사용될 수 있는 미래 과세소득의 발생가능성이 높은 경우에 인식됩니다.

종속기업, 관계기업 및 공동기업 투자지분과 관련된 가산할 일시적차이에 대하여 소멸시점을 통제할 수 있고 예측가능한 미래에 일시적차이가 소멸하지 않을 가능성이 높은 경우를 제외하고 이연법인세부채를 인식하고 있습니다. 또한 이러한 자산으로부터 발생하는 차감할 일시적차이에 대하여 일시적차이가 예측가능한 미래에 소멸할가능성이 높고 일시적차이가 사용될 수 있는 과세소득이 발생할 가능성이 높은 경우에만 이연법인세자산을 인식하고 있습니다.

이연법인세자산과 부채는 당기법인세자산과 당기법인세부채를 상계할 수 있는 법적으로 집행가능한 권리를 회사가 보유하고, 이연법인세자산과 부채가 동일한 과세당국에 의해서 부과되는 법인세와 관련이 있으면서 순액으로 결제할 의도가 있는 경우에 상계됩니다.

2.17 종업원급여

(1) 퇴직급여

연결회사의 퇴직연금제도는 확정기여제도와 확정급여제도로 구분됩니다. 확정기여제도는 연결회사가 고정된 금액의 기여금을 별도 기금에 지급하는 퇴직연금제도이며, 기여금은 종업원이 근무 용역을 제공하였을 때 비용으로 인식됩니다. 확정급여제도는 확정기여제도를 제외한 모든 퇴직연금제도입니다.

일반적으로 확정급여제도는 연령, 근속연수나 급여수준 등의 요소에 의하여 종업원이 퇴직할 때 지급받을 퇴직연금급여의 금액이 확정됩니다. 확정급여제도와 관련하여 재무상태표에 계상된 부채는 보고기간말 현재 확정급여채무의 현재가치에서 사외적립자산의 공정가치를 차감한 금액입니다. 확정급여채무는 매년 독립된 보험계리인에 의해 예측단위적립방식에 따라 산정되며, 확정급여채무의 현재가치는 그 지급시점과 만기가 유사한 우량회사채의 이자율로 기대미래현금유출액을 할인하여 산정됩니다. 한편, 순확정급여부채와 관련한 재측정요소는 기타포괄손익으로 인식됩니다.

제도개정, 축소 또는 정산이 발생하는 경우에는 과거근무원가 또는 정산으로 인한 손익은 당기손익으로 인식됩니다.

(2) 장기종업원급여

연결회사는 장기 근속 임직원에게 장기종업원급여를 제공하고 있습니다. 이 급여를 받을 수 있는 권리는 주로 5년 이상의 장기간 근무한 임직원에게만 주어집니다. 이러한 급여의 예상 원가는 확정급여제도에서 사용된 것과 동일한 회계처리방법을 사용하여 근무기간 동안 인식됩니다.

2.18 수익인식

수익은 연결회사의 통상적인 활동에서 발생하는 재화의 판매 및 용역의 제공에 대하여 받았거나 받을 대가의 공정가치로 구성되어 있습니다. 수익은 부가가치세, 반품, 리베이트 및 할인액을 차감한 순액으로 표시하고 있으며, 내부거래를 제거한 후의 금액으로 표시하고 있습

니다.

연결회사는 수익금액을 신뢰성 있게 측정할 수 있고, 미래의 경제적 효익이 기업에 유입될 가능성이 높으며, 다음에서 설명하고 있는 연결회사의 활동별 특정 요건을 충족하는 경우에 수익으로 인식하고 있습니다. 연결회사의 추정은 고객의 유형, 거래의 유형 및 개별 거래조건 등의 과거 자료를 바탕으로 하고 있습니다.

(1) 재화의 판매

연결회사는 각종 차량 및 산업용 스프링·차량용시트·기계설비와 상품 등을 판매하고 있습니다. 재화의 판매에 따른 수익은 재화가 구매자에게 인도되는 시점에서 인식하고 있습니다. 재화의 인도는 재화가 특정 장소로 이전되고, 재화의 진부화와 손실에 대한 위험이 구매자에게 이전되며, 구매자가 판매계약에 따라 재화의 수령을 승인하거나 그 승인기간이 만료되거나 또는 연결회사가 재화의 수령 승인요건이 충족되었다는 객관적인 증거를 가지는 시점이 되어야 발생합니다.

(2) 로열티수익

로열티 수익은 계약의 실질에 따라 발생기준에 의하여 인식하되, 동 거래와 관련된 경제적효익의 유입가능성이 높은 경우에만 인식합니다.

(3) 이자수익

이자수익은 시간의 경과에 따라 유효이자율법에 의하여 인식하고 있습니다. 채권 손상이 발생하는 경우 채권금액의 장부금액을 회수가가능액까지 감액하며, 시간의 경과에 따라 증가하는 부분은 이자수익으로 인식하고 있습니다. 손상채권에 대한 이자수익은 최초 유효이자율에 의하여 인식하고 있습니다.

(4) 배당수익

배당수익은 배당금을 받을 권리가 확정되는 시점에 인식하고 있습니다.

2.19 영업부문

연결회사는 차량 및 산업용 스프링 및 시트 등의 제조 및 판매를 영위하는 단일 영업부문으로 운영되고 있으며, 한국채택국제회계기준 제1108호 '영업부문'에 따라 구분된 영업부문은 없습니다.

3. 중요한 회계추정 및 가정

연결회사는 미래에 대하여 추정 및 가정을 하고 있습니다. 추정 및 가정은 지속적으로 평가되며, 과거 경험과 현재의 상황에서 합리적으로 예측가능한 미래의 사건과 같은 다른 요소들을 고려하여 이루어집니다. 이러한 회계추정은 실제 결과와 다를 수도 있습니다. 보고기간말 이후의 자산 및 부채 장부금액에 중대한 조정을 미칠 수 있는 유의적인 위험에 대한 추정 및 가정은 다음과 같습니다.

(1) 순확정급여부채

순확정급여부채의 현재가치는 보험수리적방식에 의해 결정되는 다양한 요소들 특히 할인율의 변동에 영향을 받습니다.

(2) 법인세

연결회사의 과세소득에 대한 법인세는 다양한 국가의 세법 및 과세당국의 결정을 적용하여 산정되므로 최종 세효과를 산정하는 데에는 불확실성이 존재합니다.

(3) 충당부채

회사는 판매보증비 예상액과 관련한 충당부채를 계상하고 있습니다. 이러한 충당부채는 과거 경험에 기초한 추정에 근거하여 결정됩니다.

※ 상세한 주식사항은 향후 전자공시시스템(<http://dart.fss.or.kr>)에 공시예정인 당사의 연결 감사보고서를 참고하시기 바랍니다.

2) 재무제표

<대차대조표(재무상태표)>

대차대조표(재무상태표)

제67기 기말 : 2013년 12월 31일 현재

제66기 기말 : 2012년 12월 31일 현재

대원강업 주식회사

(단위 : 원)

| 과목 | 주석 | 제67(당)기 기말 | | 제66(전)기 기말 | |
|------------------|----------------|-----------------|-----------------|-----------------|-----------------|
| 자산 | | | | | |
| I. 유동자산 | | | 252,145,698,006 | | 209,614,737,224 |
| 1. 현금및현금성자산 | 4, 5, 6 | 293,282,160 | | 323,942,693 | |
| 2. 금융기관예치금 | 4, 5, 6, 10 | 4,250,000,000 | | 5,230,000,000 | |
| 3. 매출채권 | 4, 5, 6, 7, 9 | 187,123,092,889 | | 157,156,281,711 | |
| 4. 기타수취채권 | 4, 5, 6, 9 | 20,517,511,150 | | 17,436,323,163 | |
| 5. 기타유동자산 | 4 | 6,491,204,799 | | 729,760,873 | |
| 6. 재고자산 | 11 | 33,470,607,008 | | 28,738,428,784 | |
| II. 매각예정비유동자산 | 13 | | 16,231,800,000 | | - |
| III. 비유동자산 | | | 554,354,136,678 | | 476,081,061,513 |
| 1. 금융기관예치금 | 4, 5, 6, 10 | 1,533,000,000 | | 1,033,000,000 | |
| 2. 매도가능금융자산 | 4, 5, 6, 8 | 18,519,462,299 | | 12,681,050,770 | |
| 3. 종속기업및관계기업투자주식 | 12 | 133,246,368,905 | | 124,478,268,273 | |
| 4. 유형자산 | 14 | 386,920,542,835 | | 328,888,946,471 | |
| 5. 무형자산 | 15 | 8,050,559,911 | | 7,967,367,121 | |
| 6. 장기기타수취채권 | 4, 5, 6, 9 | 5,634,518,242 | | 1,032,428,878 | |
| 7. 기타비유동자산 | 4 | 449,684,486 | | - | |
| 자산총계 | | | 822,731,634,684 | | 685,695,798,737 |
| 부채 | | | | | |
| I. 유동부채 | | | 363,617,446,217 | | 275,232,618,025 |
| 1. 매입채무 | 4, 5, 6, 16 | 163,559,494,791 | | 132,816,579,857 | |
| 2. 유동차입금 | 4, 5, 6, 7, 17 | 164,118,262,292 | | 113,345,070,536 | |
| 3. 미지급법인세 | | 1,892,905,270 | | 3,765,563,433 | |
| 4. 미지급배당금 | 4, 5, 6 | 4,373,043 | | 4,100,313 | |
| 5. 기타지급채무 | 4, 5, 6, 16 | 24,617,678,974 | | 19,820,565,138 | |
| 6. 기타유동부채 | | 9,424,731,847 | | 5,480,738,748 | |
| II. 비유동부채 | | | 99,782,559,545 | | 69,238,775,826 |
| 1. 비유동차입금 | 4, 5, 6, 17 | 44,698,330,000 | | 14,839,370,000 | |
| 2. 순확정급여부채 | 18 | 13,078,071,543 | | 15,055,687,717 | |
| 3. 총당부채 | 19 | 2,588,765,014 | | 1,888,765,014 | |
| 4. 이연법인세부채 | 28 | 36,359,302,366 | | 35,322,478,834 | |
| 5. 장기기타지급채무 | 4, 5, 6, 16 | 2,220,507,205 | | 1,232,008,254 | |
| 6. 금융보증부채 | 5, 6 | 837,583,417 | | 900,466,007 | |
| 부채총계 | | | 463,400,005,762 | | 344,471,393,851 |
| 자본 | | | | | |

| | | | | | |
|----------------|----|-----------------|-----------------|-----------------|-----------------|
| I. 자본금 | 20 | 31,000,000,000 | | 31,000,000,000 | |
| II. 자본잉여금 | 20 | 13,989,199,994 | | 13,989,199,994 | |
| III. 기타포괄손익누계액 | 21 | 10,130,184,242 | | 5,883,852,788 | |
| IV. 이익잉여금 | 22 | 304,212,244,686 | | 290,351,352,104 | |
| 자본총계 | | | 359,331,628,922 | | 341,224,404,886 |
| 부채와 자본총계 | | | 822,731,634,684 | | 685,695,798,737 |

< 손익계산서 >

손익계산서

제67기 : 2013년 1월 1일부터 2013년 12월 31일까지

제66기 : 2012년 1월 1일부터 2012년 12월 31일까지

대원강업 주식회사

(단위 : 원)

| 과 목 | 주석 | 제67(당)기 | | 제66(전)기 | |
|---------------------|--------|-----------------|-----------------|----------------|-----------------|
| I. 매출액 | 23 | | 800,871,402,538 | | 737,525,623,765 |
| II. 매출원가 | 25 | | 734,000,776,773 | | 676,044,355,796 |
| III. 매출총이익 | | | 66,870,625,765 | | 61,481,267,969 |
| IV. 판매비와관리비 | 24, 25 | | 36,854,349,041 | | 37,338,282,095 |
| V. 영업이익 | | | 30,016,276,724 | | 24,142,985,874 |
| VI. 영업외손익 | | | (1,841,429,294) | | 10,140,948,446 |
| 1. 기타수익 | 6, 26 | 17,396,188,994 | | 16,150,326,429 | |
| 2. 기타비용 | 6, 26 | 11,402,828,872 | | 5,243,061,378 | |
| 3. 금융수익 | 6, 27 | 257,422,798 | | 309,040,997 | |
| 4. 금융비용 | 6, 27 | 5,725,716,546 | | 5,779,498,805 | |
| 5. 종속및관계기업투자주식 관련손익 | | (2,366,495,668) | | 4,704,141,203 | |
| (1) 투자주식처분이익 | | - | | 4,704,141,203 | |
| (2) 투자주식감액손실 | | (2,366,495,668) | | - | |
| VII. 법인세비용차감전순이익 | | | 28,174,847,430 | | 34,283,934,320 |
| VIII. 법인세비용 | 28 | | 7,595,558,642 | | 7,164,968,953 |
| IX. 당기순이익 | | | 20,579,288,788 | | 27,118,965,367 |
| X. 주당이익 | | | | | |
| 기본(희석)주당순이익 | 29 | | 332 | | 444 |

< 포괄손익계산서 >

포괄손익계산서

제67기 : 2013년 1월 1일부터 2013년 12월 31일까지

제66기 : 2012년 1월 1일부터 2012년 12월 31일까지

대원강업 주식회사

(단위 : 원)

| 과 목 | 제67(당)기 | | 제66(전)기 | |
|------------|---------|----------------|---------|-----------------|
| I. 당기순이익 | | 20,579,288,788 | | 27,118,965,367 |
| II. 기타포괄손익 | | 4,347,935,248 | | (2,796,842,679) |

| | | | | |
|--------------------------|---------------|----------------|-----------------|-----------------|
| 1. 당기손익으로 재분류되지 않는 항목 | | 101,603,794 | | (4,188,055,176) |
| (1) 순확정급여부채의 재측정요소 | 101,603,794 | | (4,188,055,176) | |
| 2. 후속적으로 당기손익으로 재분류되는 항목 | | 4,246,331,454 | | 1,391,212,497 |
| (1) 매도가능자산평가손익 | 4,246,331,454 | | 1,391,212,497 | |
| III. 총포괄손익 | | 24,927,224,036 | | 24,322,122,688 |

<자 본 변 동 표>

자 본 변 동 표

제67기 : 2013년 1월 1일부터 2013년 12월 31일까지

제66기 : 2012년 1월 1일부터 2012년 12월 31일까지

대원강업 주식회사

(단위 : 원)

| 과 목 | 자본금 | 자본잉여금 | 기타자본구성요소 | 기타포괄손익누계액 | 이익잉여금 | 총 계 |
|----------------------|----------------|----------------|-----------------|----------------|-----------------|-----------------|
| I. 2012년 1월 1일 현재 | 31,000,000,000 | 12,951,838,169 | (2,656,607,014) | 4,492,640,291 | 274,124,677,913 | 319,912,549,359 |
| II. 총포괄손익 | | | | | | |
| 1. 당기손익 | - | - | - | - | 27,118,965,367 | 27,118,965,367 |
| 2. 매도가능자산평가손익 | - | - | - | 1,391,212,497 | - | 1,391,212,497 |
| 3. 순확정급여부채의 재측정요소 | - | - | - | - | (4,188,055,176) | (4,188,055,176) |
| III. 소유주와의 거래 | | | | | | |
| 1. 현금배당 | - | - | - | - | (6,704,236,000) | (6,704,236,000) |
| 2. 자기주식 거래 | - | 1,037,361,825 | 2,656,607,014 | - | - | 3,693,968,839 |
| IV. 2012년 12월 31일 현재 | 31,000,000,000 | 13,989,199,994 | - | 5,883,852,788 | 290,351,352,104 | 341,224,404,886 |
| I. 2013년 1월 1일 현재 | 31,000,000,000 | 13,989,199,994 | - | 5,883,852,788 | 290,351,352,104 | 341,224,404,886 |
| II. 총포괄손익 | | | | | | |
| 1. 당기손익 | - | - | - | - | 20,579,288,788 | 20,579,288,788 |
| 2. 매도가능자산평가손익 | - | - | - | 4,246,331,454 | - | 4,246,331,454 |
| 3. 순확정급여부채의 재측정요소 | - | - | - | - | 101,603,794 | 101,603,794 |
| III. 소유주와의 거래 | | | | | | |
| 1. 현금배당 | - | - | - | - | (6,820,000,000) | (6,820,000,000) |
| IV. 2013년 12월 31일 현재 | 31,000,000,000 | 13,989,199,994 | - | 10,130,184,242 | 304,212,244,686 | 359,331,628,922 |

<현 금 흐 름 표>

현 금 흐 름 표

제67기 : 2013년 1월 1일부터 2013년 12월 31일까지

제66기 : 2012년 1월 1일부터 2012년 12월 31일까지

대원강업 주식회사

(단위 : 원)

| 과 목 | 주석 | 제67(당)기 | 제66(전)기 |
|--------------------|----|----------------|----------------|
| I. 영업활동으로 인한 현금흐름 | | 27,881,948,036 | 32,310,458,313 |
| 1. 영업활동에서 창출된 현금흐름 | | 41,293,864,534 | 40,004,286,582 |
| 가. 당기손익 | | 20,579,288,788 | 27,118,965,367 |
| 나. 조정 | 31 | 41,117,386,711 | 23,010,523,952 |

| | | | | |
|--------------------------------------|----|-------------------|-------------------|------------------|
| 다. 영업활동으로 인한 자산·부채의 변동 | 31 | (20,402,810,965) | | (10,125,202,737) |
| 2. 이자의 수취 | | 290,166,131 | | 218,214,332 |
| 3. 이자의 지급 | | (6,648,230,444) | | (6,918,249,683) |
| 4. 배당금의 수취 | | 2,886,639,685 | | 3,649,067,152 |
| 5. 법인세비용의 납부 | | (9,940,491,870) | | (4,642,860,070) |
| II. 투자활동으로 인한 현금흐름 | | | (101,725,033,055) | (22,683,121,132) |
| 1. 투자 활동으로 인한 현금 유입액 | | 13,256,200,286 | | 18,617,309,446 |
| 가. 금융기관예치금의 감소 | | 7,680,000,000 | | 6,340,000,000 |
| 나. 매도가능금융자산의 처분 | | 369,969,158 | | 2,193,099,038 |
| 다. 종속및관계기업 지분의 처분 | | - | | 9,910,020,000 |
| 라. 유형자산의 처분 | | 5,206,231,128 | | 104,190,408 |
| 마. 무형자산의 처분 | | - | | 70,000,000 |
| 2. 투자 활동으로 인한 현금 유출액 | | (114,981,233,341) | | (41,300,430,578) |
| 가. 금융기관예치금의 증가 | | 7,200,000,000 | | 6,960,000,000 |
| 나. 매도가능금융자산의 취득 | | 360,000,000 | | - |
| 다. 종속및관계기업 지분의 취득 | | 11,134,596,300 | | 7,814,700,000 |
| 라. 유형자산의 취득 | | 96,203,444,251 | | 25,539,465,048 |
| 마. 무형자산의 취득 | | 83,192,790 | | 104,279,530 |
| 바. 기타비유동자산의 증가 | | - | | 881,986,000 |
| III. 재무활동으로 인한 현금흐름 | | | 73,812,424,486 | (10,556,688,579) |
| 1. 재무활동으로 인한 현금 유입액 | | 80,632,151,756 | | 17,508,093,846 |
| 가. 유동차입금의 증가 | | 47,532,151,756 | | - |
| 나. 비유동차입금의 증가 | | 33,100,000,000 | | 13,500,000,000 |
| 다. 자기주식의 처분 | | - | | 4,008,093,846 |
| 2. 재무활동으로 인한 현금 유출액 | | (6,819,727,270) | | (28,064,782,425) |
| 가. 유동차입금의 상환 | | - | | 132,637,265 |
| 나. 비유동차입금의 상환 | | - | | 21,229,000,000 |
| 다. 배당금의 지급 | | 6,819,727,270 | | 6,703,145,160 |
| IV. 현금 및 현금성 자산의 감소 (I + II + III) | | | (30,660,533) | (929,351,398) |
| V. 기초의 현금 및 현금성 자산 | | | 323,942,693 | 1,253,294,091 |
| VI. 기말의 현금 및 현금성 자산 | | | 293,282,160 | 323,942,693 |

<이익잉여금처분계산서>

제67기 2013년 1월 1일부터 2013년 12월 31일 까지

(처분예정일: 2014년 3월 21일)

제66기 2012년 1월 1일부터 2012년 12월 31일 까지

(처분일: 2013년 3월 22일)

(단위:원)

| 과 목 | 제67기 | 제66기 |
|---------------|-----------------|-----------------|
| I. 미처분 이익잉여금 | 294,156,717,886 | 280,985,825,304 |
| 1. 전기이월 이익잉여금 | 273,475,825,304 | 258,054,915,113 |
| 2. 보험수리적손익 | 101,603,794 | (4,188,055,176) |
| 3. 당기순이익 | 20,579,288,788 | 27,118,965,367 |

| | | |
|--|-----------------|-----------------|
| II. 이익잉여금처분액 | 8,190,000,000 | 7,510,000,000 |
| 1. 이익준비금 | 750,000,000 | 690,000,000 |
| 2. 배 당 금 | 7,440,000,000 | 6,820,000,000 |
| 가. 현금배당 주당배당금 보통주:당기: 120원 전기: 110원 | | |
| III. 차기이월 미처분 이익잉여금 | 285,966,717,886 | 273,475,825,304 |

- 재무제표에 대한 주석

제67기 : 2013년 12월 31일 현재

제66기 : 2012년 12월 31일 현재

대원강업 주식회사

1. 일반사항

대원강업주식회사(이하 "회사")는 각종 차량 및 산업용 스프링·차량용시트·기계설비 등의 제조 및 판매를 주목적으로 하여 1946년 9월 20일 설립되었습니다. 회사는 1977년 6월 22일 발행주식을 한국증권거래소에 상장하였으며, 수차의 증자를 거쳐 당기말 현재 납입자본금은 31,000백만원입니다.

회사는 서울특별시 중구 세종대로 5길 35에 본사를 두고 있으며, 경상남도 창원시, 인천광역시 서구, 충청남도 천안시에 5개의 공장을 두고 있습니다.

당기말 현재 회사의 대표이사는 성열각외 2인이며, 회사의 최대주주는 허재철 및 특수관계자로 발행주식의 33.66%를 소유하고 있습니다.

2. 중요한 회계정책

다음은 재무제표의 작성에 적용된 주요한 회계정책입니다. 이러한 정책은 별도의 언급이 없다면, 표시된 회계기간에 계속적으로 적용됩니다.

2.1 재무제표 작성기준

회사의 재무제표는 한국채택국제회계기준에 따라 작성되었습니다. 한국채택국제회계기준은 국제회계기준위원회("IASB")가 발표한 기준서와 해석서 중 대한민국이 채택한 내용을 의미합니다.

한국채택국제회계기준은 재무제표 작성시 중요한 회계추정의 사용을 허용하고 있으며, 회계정책을 적용함에 있어 경영진의 판단을 요구하고 있습니다. 보다 복잡하고 높은 수준의 판단이 요구되는 부분이나 중요한 가정 및 추정이 요구되는 부분은 주석3에서 설명하고 있습니다.

다.

2.2 회계정책과 공시의 변경

(1) 회사가 채택한 제·개정 기준서

회사는 2013년 1월 1일로 개시하는 회계기간부터 다음의 제·개정 기준서를 신규로 적용하였습니다.

- 기업회계기준서 제1001호 '재무제표 표시' 개정: 기타포괄손익 항목의 표시
포괄손익계산서의 기타포괄손익을 당기손익으로 재분류되지 않는 항목과 후속적으로 당기손익으로 재분류되는 항목으로 구분하여 표시하도록 개정되었습니다. 회사는 이를 소급하여 적용하였으며, 이로 인하여 회사의 총포괄손익에 미치는 영향은 없습니다.

- 기업회계기준서 제1019호 '종업원급여' 개정
발생한 모든 보험수리적손익은 기타포괄손익으로 즉시 인식하도록 개정되었습니다. 또한 제도의 변경에 따라 발생한 모든 과거근무원가를 즉시 인식하며, 이자원가와 사외적립자산에 대한 기대수익을 별도로 산출하던 것을 순확정급여부채(자산)에 확정급여채무의 측정에 사용한 할인율 적용하여 순이자비용(수익)을 산출하는 것으로 변경하였습니다. 개정 기준서의 적용으로 인하여 재무제표에 미치는 유의적인 영향은 없습니다.

- 기업회계기준서 제 1110호 '연결재무제표'
단일의 지배력 개념이 도입되어으며, 지배력에 대한 구체적인 지침을 제공하고 있습니다. 기업회계기준서 제1110호의 채택으로 인한 회사의 연결범위 변동은 없습니다.

- 기업회계기준서 제1111호 '공동약정'
약정의 법률적 형식보다는 약정의 당사자가 가지는 권리와 의무에 초점을 맞추어 공동약정의 실질을 반영할 수 있도록 제정되었습니다. 공동약정은 공동영업과 공동기업으로 분류됩니다. 회사의 기준서 제1111호의 채택으로 인하여 재무제표에 미치는 영향은 없습니다.

- 기업회계기준서 제1112호 '타기업에 대한 지분의 공시'
종속기업과 관계기업, 공동기업 및 비연결구조화기업에 대한 공시사항을 규정하고 있습니다.

-기업회계기준서 제1027호 '별도재무제표'
종속기업, 관계기업 및 공동기업에 대한 지배기업의 별도재무제표상의 회계처리만을 다루고 있습니다.

- 기업회계기준서 제1113호 '공정가치측정'
공정가치를 명확히 정의하고, 공정가치의 측정을 위한 체계 및 공시사항을 단일의 기준서에서 규정하고 있습니다. 회사는 경과규정에 따라 동 제정 내용을 전진적으로 적용하였으며 이로 인하여 재무제표에 미치는 유의적인 영향은 없습니다.

(2) 회사가 적용하지 않은 제·개정 기준서 및 해석서

제정·공표되었으나 2013년 1월 1일 이후 시작하는 회계연도에 시행일이 도래하지 아니하였고, 회사가 조기 적용하지 아니한 제·개정 기준서 및 해석서는 다음과 같습니다.

- 기업회계기준서 제1110호 '연결재무제표' 개정

특정 요건을 충족하는 투자기업의 경우 종속기업 투자지분을 공정가치로 측정하여 당기손익에 인식하고 재무제표를 표시하지 않아도 되는 것으로 개정되었습니다. 이러한 개정은 투자기업이 아닌 투자기업의 지배기업에는 적용되지 않습니다. 동 개정내용은 2014년 1월 1일 이후에 개시하는 회계연도부터 적용될 예정이며, 조기적용이 허용됩니다. 회사는 상기의 개정 기준서의 적용이 재무제표에 미치는 영향은 없을 것으로 예상하고 있습니다.

- 기업회계기준서 제1032호 '금융상품:표시' 개정

기업회계기준서 제1032호 '금융상품:표시'의 개정에 따라 상계권리가 미래사건에 좌우되지 않고 모든 상황에서 법적으로 집행가능 해야 한다는 사실과 결제 결과가 실질적으로 차액결제와 동일한 방식으로 금액을 결제 할 수 있는 경우 차액결제 기준을 충족할 것이라는 사실을 명확히 하였습니다. 동 개정내용은 2014년 1월 1일 이후 개시되는 회계연도부터 적용될 예정이며, 회사는 동 기준서의 영향을 검토 중에 있습니다.

- 기업회계기준서 제1039호 '금융상품: 인식과 측정' 개정

기업회계기준서 제1039호 '금융상품: 인식과 측정' 중 파생상품에 대한 경개(novation)와 위험회피회계에 관한 사항이 개정되었습니다. 동 개정 내용에 따르면, 위험회피수단으로 지정된 파생상품이 법률 또는 규정의 결과로써 중앙청산소 등으로 이관되는 상황에서 위험회피회계를 지속하는 것을 허용합니다. 동 개정내용은 2014년 1월 1일 이후에 개시하는 회계연도부터 적용될 예정이며, 회사는 동 기준서의 적용으로 재무제표에 미치는 영향은 없을 것으로 예상하고 있습니다.

- 해석서 제2121호 '부담금' 제정

해석서 제2121호 '부담금'는 법규에 따라 정부에서 부과하는 부담금부채에 적용하며, 부담금부채는 법규에 명시된 부담금 납부를 유발하는 활동(의무발생사건)이 발생하는 시점에 인식하도록 규정하고 있습니다. 동 해석서는 2014년 1월 1일 이후 개시되는 회계연도부터 적용될 예정이며, 조기적용이 허용됩니다. 회사는 상기 해석서의 적용으로 재무제표에 미치는 영향은 없을 것으로 예상하고 있습니다.

2.3 종속기업 및 관계기업 투자

회사의 재무제표는 한국채택국제회계기준 제1027호 '별도재무제표'에 따른 별도재무제표입니다. 종속기업 및 관계기업 투자는 직접적인 지분투자에 근거하여 원가로 측정하고 있습니다. 다만 한국채택국제회계기준으로의 전환일 시점에는 전환일 시점의 과거회계기준에 따른 장부금액을 간주원가로 사용하였습니다. 또한, 종속기업 및 관계기업으로부터 수취하는 배당금은 배당에 대한 권리가 확정되는 시점에 당기손익으로 인식하고 있습니다.

2.4 외화환산

(1) 기능통화와 표시통화

회사는 회사 내 개별기업의 재무제표에 포함되는 항목들을 각각의 영업활동이 이루어지는 주된 경제환경에서의 통화("기능통화")를 적용하여 측정하고 있습니다. 회사의 기능통화는 대한민국 원화이며, 재무제표는 대한민국 원화로 표시되어 있습니다.

(2) 외화거래와 보고기간 말의 환산

외화거래는 거래일의 환율 또는 재측정되는 항목인 경우 평가일의 환율을 적용한 기능통화로 인식되고, 외화거래의 결제나 화폐성 외화 자산·부채의 환산에서 발생하는 외환차이는 당기손익으로 인식됩니다. 비화폐성 금융자산·부채로부터 발생하는 외환차이는 공정가치 변동손익의 일부로 보아 당기손익인식지분상품으로부터 발생하는 외환차이는 당기손익으로, 매도가능지분상품의 외환차이는 기타포괄손익에 포함하여 인식됩니다.

2.5 금융자산

(1) 분류 및 측정

회사는 금융자산을 당기손익인식금융자산, 매도가능금융자산, 대여금및수취채권, 만기보유 금융자산의 범주로 구분하고 있으며 금융자산의 정형화된 매매거래는 매매일에 인식됩니다.

금융자산의 정형화된 매매거래는 매매일에 인식됩니다. 금융자산은 최초 인식시점에 공정가치로 측정하며, 거래원가는 당기손익인식금융자산을 제외한 금융자산은 공정가치에 가산하고 당기손익인식금융자산의 경우에는 당기비용으로 처리됩니다. 최초 인식 이후 매도가능금융자산과 당기손익인식금융자산은 후속적으로 공정가치로 측정되고, 대여금및수취채권과 만기보유금융자산은 유효이자율법을 적용하여 상각후원가로 측정됩니다.

당기손익인식금융자산의 공정가치 변동은 당기손익으로 인식되고, 매도가능금융자산의 공정가치변동은 기타포괄손익에 계상되어 이를 처분하거나 손상을 인식하는 때자본에서 당기손익으로 재분류됩니다.

(2) 손상

회사는 금융자산 또는 금융자산 집합의 손상 발생에 대한 객관적인 증거가 있는지를 매 보고기간말에 평가하고, 그 결과 손상되었다는 객관적인 증거가 있으며 손상사건이 신뢰성 있게 추정할 수 있는 금융자산의 추정 미래현금흐름에 영향을 미친 경우에는 손상차손을 인식하고 있습니다.

대여금및수취채권의 손상은 대손충당금 계정으로 차감표시되며, 그 외의 금융자산은 장부금액에서 직접 차감됩니다. 회사는 금융자산을 더 이상 회수 하지 못할 것으로 판단되는 때에 해당 금융자산을 제각하고 있습니다.

회사가 금융자산이 손상되었다는 객관적인 증거에는 금융자산의 발행자나 지급의무자의 유의적인 재무적 어려움, 이자지급이나 원금상환의 불이행 또는 지연 등의 계약위반, 재무적 어려움으로 당해 금융자산에 대한 활성시장의 소멸 등이 포함됩니다. 또한, 매도가능지분상품의 공정가치가 원가로부터 유의적 또는 지속적으로 하락하는 경우는 손상의 객관적인 증거에 해당됩니다.

(3) 제거

회사는 금융자산을 양도한 경우라도 채무자의 채무불이행시의 소구권 등으로 양도한금융자

산의 소유에 따른 위험과 보상의 대부분을 회사가 보유하는 경우에는 이를 제거하지 않고 그 양도자산 전체를 계속하여 인식하되, 수취한 대가를 금융부채로 인식하고 있습니다. 해당 금융부채는 재무상태표에 "차입금"으로 분류됩니다(주석8 참조).

2.6 파생상품

파생상품은 파생상품계약 체결시점에 공정가치로 최초 인식되며 후속적으로 공정가치로 재측정됩니다. 위험회피회계의 적용요건을 충족하지 않는 파생상품의 공정가치변동은 거래의 성격에 따라 “기타영업외수익(비용)” 또는 “금융수익(비용)”으로 손익계산서에 인식됩니다.

2.7 재고자산

재고자산은 원가와 순실현가능가치 중 작은 금액으로 표시되고, 재고자산의 원가는 월 총평균법에 따라 결정됩니다.

2.8 매각예정 비유동자산(또는 처분자산집단)

비유동자산(또는 처분자산집단)은 장부금액이 매각거래를 통하여 주로 회수되고, 매각될 가능성이 매우 높은 경우에 매각예정으로 분류되며, 그러한 자산은 장부금액과 순공정가치 중 작은 금액으로 측정됩니다.

2.9 유형자산

유형자산은 원가에서 감가상각누계액과 손상차손누계액을 차감하여 표시됩니다. 역사적원가는 자산의 취득에 직접적으로 관련된 지출을 포함합니다.

토지를 제외한 자산은 취득원가에서 잔존가치를 제외하고, 다음의 추정 경제적 내용연수에 걸쳐 정액법으로 상각됩니다.

| 구 분 | 내 용 연 수 |
|-----------|-----------|
| 건 물 | 30 ~ 50 년 |
| 구 축 물 | 20 ~ 40 년 |
| 기 계 장 치 | 15 ~ 20 년 |
| 차 량 운 반 구 | 6 년 |
| 공 구 와 기 구 | 8 년 |
| 비 품 | 6 년 |

유형자산의 감가상각방법과 잔존가치 및 경제적 내용연수는 매 회계연도 말에 재검토되고 필요한 경우추정의 변경으로 회계처리 됩니다.

2.10 차입원가

적격자산을 취득 또는 건설하는데 발생한 차입원가는 해당 자산을 의도된 용도로 사용할 수 있도록 준비하는 기간 동안 자본화되고, 적격자산을 취득하기 위한 특정목적차입금의 일시

적 운용에서 발생한 투자수익은 당 회계기간 동안의 자본화 가능 차입원가에서 차감됩니다. 기타 차입원가는 발생기간에 비용으로 인식됩니다.

2.11 정부보조금

정부보조금은 보조금의 수취와 정부보조금에 부가된 조건의 준수에 대한 합리적인 확신이 있을 때 공정가치로 인식됩니다. 자산관련보조금은 자산의 장부금액을 계산할 때 차감하여 표시되며, 수익관련보조금은 이연하여 정부보조금의 교부 목적과 관련된 비용에서 차감하여 표시됩니다.

2.12 무형자산

회사의 무형자산은 회원권으로 구성되어 있으며, 회원권은 이를 이용할 수 있을 것으로 기대되는 기간에 대하여 예측가능한 제한이 없으므로 내용연수가 비한정인 것으로 평가하여 상각하고 있지 않습니다.

2.13 비금융자산의 손상

영업권이나 내용연수가 비한정인 무형자산에 대하여는 매년 자산손상을 시사하는 징후가 있을 때 손상검사를 수행하고 있습니다. 손상차손은 회수가능액(사용가치 또는 처분부대원가를 차감한 공정가치 중 높은 금액)을 초과하는 장부금액만큼 인식되고 영업권 이외의 비금융자산에 대한 손상차손은 매 보고기간말에 환입가능성이 검토됩니다.

2.14 금융부채

(1) 분류 및 측정

당기손익인식금융부채는 단기매매목적의 금융상품입니다. 주로 단기간 내에 재매입할 목적으로 부담하는 금융부채는 단기매매금융부채로 분류됩니다. 또한, 위험회피회계의 대상이 아닌 파생상품이나 내재파생상품을 포함한 금융상품으로부터 분리된 파생상품도 단기매매금융부채로 분류됩니다.

당기손익인식금융부채, 금융보증계약, 금융자산의 양도가 제거조건을 충족하지 못하는 경우에 발생하는 금융부채를 제외한 모든 비파생금융부채를 상각후원가로 측정하는 금융부채로 분류되고 있으며, 재무상태표 상 "매입채무", "차입금" 및 "기타금융부채" 등으로 표시됩니다.

특정일에 의무적으로 상환하여야 하는 우선주는 부채로 분류됩니다. 이러한 우선주에 대한 유효이자율법에 따른 이자비용은 다른 금융부채에서 인식한 이자비용과 함께 손익계산서 상 "금융원가"로 인식됩니다.

(2) 제거

금융부채는 계약상 의무가 이행, 취소 또는 만료되어 소멸되거나 기존 금융부채의 조건이 실질적으로 변경된 경우에 재무상태표에서 제거됩니다.

2.15 금융보증계약

회사가 제공한 금융보증계약은 최초 인식시 공정가치로 측정되며, 후속적으로는 다음 중 큰 금액으로 측정하여 "기타금융부채"로 인식됩니다.

- (1) 기업회계기준서 제1037호 '충당부채, 우발부채 및 우발자산'에 따라 결정된 금액
- (2) 최초인식금액에서 기업회계기준서 제1018호 '수익인식'에 따라 인식한 상각누계 액을 차감한 금액

2.16 충당부채

충당부채는 의무를 이행하기 위하여 예상되는 지출액의 현재가치로 측정되며, 시간경과로 인한 충당부채의 증가는 이자비용으로 인식됩니다.

2.17 당기법인세 및 이연법인세

법인세비용은 당기법인세와 이연법인세로 구성됩니다. 법인세는 기타포괄손익이나 자본에 직접 인식된 항목과 관련된 금액은 해당 항목에서 직접 인식하며, 이를 제외하고는 당기손익으로 인식됩니다. 법인세비용은 보고기간말 현재 제정되었거나 실질적으로 제정된 세법에 기초하여 측정됩니다.

이연법인세는 자산과 부채의 장부금액과 세무기준액의 차이로 정의되는 일시적 차이에 대하여 장부금액을 회수하거나 결제할 때의 예상 법인세효과로 인식됩니다. 다만, 사업결합 이외의 거래에서 자산·부채를 최초로 인식할 때 발생하는 이연법인세자산과 부채는 그 거래가 회계이익이나 과세소득에 영향을 미치지 않는다면 인식되지 않습니다. 이연법인세자산은 차감할 일시적차이가 사용될 수 있는 미래 과세소득의 발생가능성이 높은 경우에 인식됩니다.

종속기업, 관계기업 및 공동기업 투자지분과 관련된 가산할 일시적차이에 대하여 소멸시점을 통제할 수 있고 예측가능한 미래에 일시적차이가 소멸하지 않을 가능성이 높은 경우를 제외하고 이연법인세부채를 인식하고 있습니다. 또한 이러한 자산으로부터 발생하는 차감할 일시적차이에 대하여 일시적차이가 예측가능한 미래에 소멸할가능성이 높고 일시적차이가 사용될 수 있는 과세소득이 발생할 가능성이 높은 경우에만 이연법인세자산을 인식하고 있습니다.

이연법인세자산과 부채는 당기법인세자산과 당기법인세부채를 상계할 수 있는 법적으로 집행가능한 권리를 회사가 보유하고, 이연법인세자산과 부채가 동일한 과세당국에 의해서 부과되는 법인세와 관련이 있으면서 순액으로 결제할 의도가 있는 경우에 상계됩니다.

2.18 종업원급여

(1) 퇴직급여

회사의 퇴직연금제도는 확정기여제도와 확정급여제도로 구분됩니다. 확정기여제도는 회사가 고정된 금액의 기여금을 별도 기금에 지급하는 퇴직연금제도이며, 기여금은 종업원이 근무 용역을 제공하였을 때 비용으로 인식됩니다. 확정급여제도는 확정기여제도를 제외한 모

든 퇴직연금제도입니다.

일반적으로 확정급여제도는 연령, 근속연수나 급여수준 등의 요소에 의하여 종업원이 퇴직할 때 지급받을 퇴직연금급여의 금액이 확정됩니다. 확정급여제도와 관련하여 재무상태표에 계상된 부채는 보고기간말 현재 확정급여채무의 현재가치에서 사외적립자산의 공정가치를 차감한 금액입니다. 확정급여채무는 매년 독립된 보험계리인에 의해 예측단위적립방식에 따라 산정되며, 확정급여채무의 현재가치는 그 지급시점과 만기가 유사한 우량회사채의 이자율로 기대미래현금유출액을 할인하여 산정됩니다. 한편, 순확정급여부채와 관련한 재측정요소는 기타포괄손익으로 인식됩니다.

제도개정, 축소 또는 정산이 발생하는 경우에는 과거근무원가 또는 정산으로 인한 손익은 당기손익으로 인식됩니다.

(2) 장기종업원급여

회사는 장기 근속 임직원에게 장기종업원급여를 제공하고 있습니다. 이 급여를 받을 수 있는 권리는 주로 5년 이상의 장기간 근무한 임직원에게만 주어집니다. 이러한 급여의 예상원가는 확정급여연금제도에서 사용된 것과 동일한 회계처리방법을 사용하여 근무기간 동안 인식됩니다.

2.19 수익인식

수익은 회사의 통상적인 활동에서 발생하는 재화의 판매 및 용역의 제공에 대하여 받았거나 받을 대가의 공정가치로 구성되어 있습니다. 수익은 부가가치세, 반품, 리베이트 및 할인액을 차감한 순액으로 표시하며, 내부거래를 제거한 후의 금액으로 표시하고 있습니다.

수익금액을 신뢰성 있게 측정할 수 있고, 미래의 경제적 효익이 기업에 유입될 가능성이 높으며, 다음에서 설명하고 있는 회사의 활동별 특정 요건을 충족하는 경우에 수익을 인식하고 있습니다. 추정은 고객의 유형, 거래의 유형 및 개별 거래조건 등의 과거 자료를 바탕으로 하고 있습니다.

(1) 재화의 판매

회사는 각종 차량 및 산업용 스프링·차량용시트·기계설비와 상품등을 판매하고 있습니다. 재화의 판매에 따른 수익은 재화가 구매자에게 인도되는 시점에서 인식하고 있습니다. 재화의 인도는 재화가 특정 장소로 이전되고, 재화의 진부화와 손실에 대한 위험이 구매자에게 이전되며, 구매자가 판매계약에 따라 재화의 수령을 승인하거나 그 승인기간이 만료되거나 또는 회사가 재화의 수령 승인요건이 충족되었다는 객관적인 증거를 가지는 시점이 되어야 발생합니다.

(2) 로열티수익

로열티 수익은 계약의 실질에 따라 발생기준에 의하여 인식하되, 동 거래와 관련된 경제적효익의 유입가능성이 높은 경우에만 인식합니다.

(3) 이자수익

이자수익은 시간의 경과에 따라 유효이자율법에 의하여 인식하고 있습니다. 채권 손상이 발생하는 경우 채권금액의 장부금액을 회수가능액까지 감액하며, 시간의 경과에 따라 증가하는 부분은 이자수익으로 인식하고 있습니다. 손상채권에 대한 이자수익은 최초 유효이자율에 의하여 인식하고 있습니다.

(4) 배당수익

배당수익은 배당금을 받을 권리가 확정되는 시점에 인식하고 있습니다.

2.20 영업부문

회사는 차량 및 산업용 스프링 및 시트 등의 제조 및 판매를 영위하는 단일 영업부문으로 운영되고 있으며, 한국채택국제회계기준 제1108호 '영업부문'에 따라 구분된 영업부문은 없습니다.

3. 중요한 회계추정 및 가정

회사는 미래에 대하여 추정 및 가정을 하고 있습니다. 추정 및 가정은 지속적으로 평가되며, 과거 경험과 현재의 상황에서 합리적으로 예측가능한 미래의 사건을 고려하여 이루어집니다. 이러한 회계추정은 실제 결과와 다를 수도 있습니다. 다음 회계연도에 자산 및 부채 장부금액의 조정에 영향을 미칠 수 있는 유의적 위험에 대한 추정 및 가정은 다음과 같습니다.

(1) 법인세

회사는 보고기간말 현재까지의 영업활동의 결과로 미래에 부담할 것으로 예상되는 법인세효과를 최선의 추정과정을 거쳐 당기법인세 및 이연법인세로 인식하였습니다. 하지만 실제 미래 최종 법인세부담은 인식한 관련 자산·부채와 일치하지 않을 수 있으며, 이러한 차이는 최종 세효과가 확정된 시점의 당기법인세 및 이연법인세자산·부채에 영향을 줄 수 있습니다.

(2) 순확정급여부채

순확정급여부채의 현재가치는 보험수리적방식에 의해 결정되는 다양한 요소들 특히 할인율의 변동에 영향을 받습니다.

(3) 충당부채

회사는 판매보증비 예상액과 관련한 충당부채를 계상하고 있습니다. 이러한 충당부채는 과거 경험에 기초한 추정에 근거하여 결정됩니다.

※ 상세한 주석사항은 향후 전자공시시스템(<http://dart.fss.or.kr>)에 공시예정인 당사의 별도 감사보고서를 참고하시기 바랍니다.

□ 정관의 변경

가. 집중투표 배제를 위한 정관의 변경 또는 그 배제된 정관의 변경

| 변경전 내용 | 변경후 내용 | 변경의 목적 |
|--------|--------|--------|
| - | - | - |

나. 그 외의 정관변경에 관한 건

| 변경전 내용 | 변경후 내용 | 변경의 목적 |
|--|---|---------------------|
| 제3조(소재지) ① 본 회사의 본점은 <u>서울특별시</u> 에 둔다. ② (생략) 제18조(소집지) 주주총회는 본점소재지 또는 이의 인접지역 <u>이외 천안시에서도 개최 할 수 있다.</u> | 제3조(소재지) ① 본 회사의 본점은 <u>충청남도 천안시</u> 에 둔다. ② (생략) 제18조(소집지) <u>주주총회는 본점소재지 에서 개최한다.</u> 부 칙 1. (시행일) 이 정관은 2014년 3월 21일부터 시행한다. | 본점 이전에 따른 본점 소재지 변경 |

※ 기타 참고사항

-

□ 이사의 선임

가. 후보자의 성명 · 생년월일 · 추천인 · 최대주주와의 관계 · 사외이사후보자 여부

| 후보자성명 | 생년월일 | 사외이사 후보자여부 | 최대주주와의 관계 | 추천인 |
|-------|------------|---------------|-----------|-----|
| 허승호 | 1962-10-17 | 사내이사 | 당질 | 이사회 |
| 성열각 | 1950-08-04 | 사내이사 | 없음 | 이사회 |
| 허재웅 | 1953-04-13 | 사내이사 | 제 | 이사회 |
| 정찬기 | 1954-01-08 | 사내이사 | 없음 | 이사회 |
| 김도중 | 1958-10-29 | 사외이사 | 없음 | 이사회 |
| 총 5 명 | | | | |

나. 후보자의 주된직업 · 약력 · 당해법인과의 최근3년간 거래내역

| 후보자성명 | 주된직업 | 약력 | 당해법인과의 최근3년간 거래내역 |
|-------|-------------|---|----------------------|
| 허승호 | 대원강업(주) 부회장 | 1999년 대원강업(주) 사 장 2006년 (現)대원강업(주) 부회장 | 해당사항 없음 |
| 성열각 | 대원강업(주) 사 장 | 1998년 대원강업(주) 부사장 2006년 (現)대원강업(주) 사 장 | 해당사항 없음 |

| | | | |
|-----|--------------------------|---|---------|
| 허재웅 | 대원강업(주) 부사장 | 2010년 대원강업(주) 집행임원(부사장) 2011년 (現)대원강업(주) 부사장 | 해당사항 없음 |
| 정찬기 | 대원강업(주) 부사장 | 2009년 대원강업(주) 집행임원(부사장) 2011년 (現)대원강업(주) 부사장 | 해당사항 없음 |
| 김도중 | 울산대학교 교 수 대원강업(주)사외이사 | 1992년 (現)울산대학교 교수 2005년 (現)대원강업 사외이사 | 해당사항 없음 |

※ 기타 참고사항
: 해당사항 없음.

□ 이사의 보수한도 승인

가. 이사의 수 · 보수총액 내지 최고 한도액

| 구 분 | 전 기 | 당 기 |
|---------------|-------|-------|
| 이사의 수(사외이사수) | 11(3) | 11(3) |
| 보수총액 내지 최고한도액 | 45억원 | 45억원 |

※ 기타 참고사항
: 해당사항 없음.

□ 감사의 보수 한도 승인

가. 감사의 수 · 보수총액 내지 최고 한도액

| 구 분 | 전 기 | 당 기 |
|---------------|--------|--------|
| 감사의 수 | 1 | 1 |
| 보수총액 내지 최고한도액 | 200백만원 | 200백만원 |

※ 기타 참고사항
: 해당사항 없음.